EL ADELANTADO DE SEGOVIA

Año CXI • Número 35.443 • www.eladelantado.com • **Sábado 29 de diciembre de 2012** • **1'20 €**

Diario Independiente fundado en 1901 por Don Rufino Cano de Rueda

Peñalosa afirma que el alcalde "no ha sido todo lo leal que debiera al pacto"

EL EDIL DE IU ACLARA, NO OBSTANTE, QUE EL ACUERDO CON EL PSOE "GOZA DE BUENA SALUD"

SEGOVIA 9

Un incendio afecta a parte de la cubierta de las Caballerizas de La Granja

EL FUEGO NO PROVOCÓ MUCHOS DAÑOS EN LAS VIVIENDAS DE PATRIMONIO NACIONAL

SEGOVIA 11

Eduardo Juárez Valero, primer cronista oficial del Real Sitio de San Ildefonso

EL TÍTULO HA SIDO CONCEDIDO POR ACUERDO UNÁNIME DEL PLENO MUNICIPAL

PROVINCIA 16

▶**NAVIDAD**

Unos 400 voluntarios integrarán los cortejos de los Magos de Oriente

▶**Itinerario** La cabalgata mantendrá el recorrido de los últimos años, desde el Alcázar hasta el Azoguejo

▶**Golosinas** Melchor, Gaspar y Baltasar repartirán más de 1.400 kilos de caramelos y carbón dulce SEGOVIA 4 Y 5

Rajoy pide comprensión. El presidente del Gobierno, Mariano Rajoy, dijo ayer que el año 2013 será 'muy duro' pero confía en que la situación mejore en la segunda mitad. Durante un discurso en el que hizo balance de su primer año al frente del Gobierno, Rajoy pidió a los españoles paciencia y comprensión "ante unas políticas que no gustan pero que han evitado la quiebra de la nación". El presidente asume la decepción de los ciudadanos por los recortes mas los justificó diciendo que sin ellos el déficit habría llegado al once por ciento. / EUROPA PRESS NACIONAL 28

Y ADEMÁS...

Segovia necesita un Palacio de Congresos

1.350 días sin desdoblar y sin cerrar la variante de la capital

INFRAESTRUCTURAS

Hontanares y Los Huertos mejoran su comunicación con la A-601

La Diputación provincial ha invertido 223.726 euros en dos fases y ha realizado diversas obras de mejora del firme en la carretera que enlaza con la Autovía de Pinares. SEGOVIA 13

FÚTBOL SALA

El Caja se entrena en El Espinar tras el descanso navideño

El conjunto segoviano inició ayer su preparación para el partido del 5 de enero ante el Umación Zaragoza. DEPORTES 34

SANIDAD

Las consultas de los centros de salud permanecerán cerradas cuatro días SEGOVIA 10

CULTURA

José María Pilar será este año el Mayordomo de la procesión del Niño de la Bola de Cuéllar PROVINCIA 19

Carromero cumplirá condena en Segovia

▶El vicesecretario de NNGG se acoge al convenio en materia penal entre España y Cuba SEGOVIA 7

Discrepancias internas provocan más ceses en la gestora de Caja Segovia

Al menos tres miembros de la gestora a la que se le encomendó crear la Fundación de Caja Segovia han renunciado a seguir por discrepancias sobre las indemnizaciones que deben darse a un grupo de cinco empleados de la antigua entidad y que supondrían casi 750.000 euros. Estiman que no es el momento de incentivar bajas laborales en la institución. SEGOVIA 7

CONSTRUIDO CON PALABRAS

Abriendo espacios para la reflexión

SARA SUÁREZ

Se desatranca el verde portón de madera para después ser conducido al oscuro patio. El tintineo de las cadenas golpeando el suelo mientras camino acompaña el clamor de los cientos de voces que elevan sus súplicas al cielo del desconcierto. Ya estamos todos reunidos, hombres, mujeres y niños, piezas de ébano que aguardan bajo la mira de los fusiles con los que nos apuntan los guardias apostados en las escaleras. Sólo falta que llegué el patrón para orquestar nuestro definitivo descenso a los infiernos. Al final hizo acto de presencia en la baranda del primer piso y con un leve y altanero movimiento de cabeza consiguió que sus operarios nos condujeran a nuestras lúgubres y húmedas habitaciones. En un espacio de menos de diez metros cuadrados cohabitamos quince hombres con la espalda pegada a la pared y sin poder movernos por días. Pero la peor parte se la llevan los niños y las jovencitas. Los primeros por tener que dormir en un estrecho corredor amontonados como si fueran sardinas en lata, y las segundas, por tener que sufrir además de los rigores del hambre, el frío y la sed, la vejación de ser violadas a capricho cada noche.

Durante meses aguardamos en este oscuro lado de la muerte, que ya que hablo de ella, diré que no son pocas las veces que visita esta casa para arrear con las vidas de mis semejantes, y por consiguiente, con las esperanzas y anhelos de los que hasta ahora hemos conseguido rehuir sus garras. Finalmente llega el día de abandonar el agujero de nuestras miserias y ser expuestos con lustre ante el comprador. Algunos no pasaron las pruebas preliminares y fueron arrojados al mar por pesar menos de sesenta kilos, otros no miden siete palmos y otros muchos ocultan sus enfermedades para no compartir el sino de lo que se desecharon al fondo del mar. En esta isla no hay redención para nadie y menos para los que somos considerados mera mercancía, nada menos que animales, pues como dicen "los negros no tenemos alma" y, por tanto, no podemos ser considerados personas.

El tratante paseándose entre nosotros nos toca, testa nuestra musculatura y examina nuestros dientes antes de cerrar el trato con el señor de esta casa de esclavos, pues eso es lo que somos. Por la puerta de no retorno "que es como hoy la llaman" abandonamos la tierra que nos vio nacer para no regresar jamás. A bordo de un navío somos conducidos a un nuevo y desconocido mundo.

Viajé a Senegal este verano con mi pareja, la cual está escribiendo una novela histórica sobre la esclavitud africana y del modo que les relato, poniéndose en la oscura y castigada piel de un esclavo, me expuso la terrible historia desentrañada entre las cuatro paredes de la 'Casa de los esclavos' en la isla de Goré (Dakar).

A partir de aquel entonces tomé conciencia de nuestra responsabilidad histórica en el drama jamás vivido y causado por el hombre y de cómo el esclavismo, lejos de haber terminado con los decretos abolicionistas, continúa en nuestros días como una realidad que subsiste. El régimen del servilismo y explotación al que se ven sometidos los países subdesarrollados, la venta y tráfico ilegal de niños, pobres, mujeres, inmigrantes y minorías étnicas, la prostitución, la venta callejera, la mendicidad obligatoria, la servidumbre por deudas etc… son formas de esclavitud heredadas de ese pasado, aunque nos cueste admitirlo, oxidado en nuestras mentes. Y es que las miserias humanas no entienden de épocas y aunque a veces nos cueste hallar el modo de enfrentarlas, lo importante al menos es ser conscientes de la imperiosa necesidad de evitarlas, pues están ahí, a la vuelta de la esquina.

|CARTAS AL DIRECTOR|

Las cartas dirigidas a esta sección no deberán exceder de 30 líneas y han de llegar debidamente identificadas con nombre, número de DNI, dirección y teléfono de contacto. El Adelantado de Segovia se reserva el derecho a extractarlas. No se mantendrá correspondencia escrita, personal ni telefónica, sobre las mismas. Siempre con la referencia CARTAS AL DIRECTOR, puede traer los escritos en mano o enviarlos por correo postal en un disco con el texto en documento en Word. También puede dirigirlos al siguiente correo electrónico: redaccion@eladelantado.com

PABLO PASTOR

Agradecimiento al servicio de urgencias por su espléndida atención personal y profesional

Señor director:

Momentos de incertidumbre, de zozobra y de miedos. Primeras horas de la mañana, dolencia agudizada por temores más o menos fundados, una polimialgia que aqueja de forma tremenda a mi mujer.

Ante la semiinsconciencia motivada por los tremendos dolores aviso a urgencias, informes sobre la cuestión y a los diez minutos escasos una ambulancia a la puerta de casa y dos ATS, Irene y Alberto en el dormitorio donde en el lecho, dicho en tono real y coloquial del dolor, yace Ana María. Atenciones, palabras de alivio y cariño y personal llamada al médico de guardia para que éste se persone.

Y lo hace al poco tiempo. Se trata del doctor Roberto Labajo Robledo, quien porta el informe médico del especialista que trata a mi mujer en el Hospital General, el doctor Pablo Zurita, que estudia y comenta para dejar unas recetas de obligado cumplimiento con las dosis precisas. Amabilidad, cordialidad y altas dotes de conocimiento son argumentos que palian el dolor y la crisis de un molesto brote.

Nuestro reconocimiento es sincero y real. Gracias les sean dadas a estas personas que aplican sus reconocidos conocimientos profesionales y muy acusadamente sus atenciones humanas y personales. Reiteradas gracias a todos ellos y al servicio de urgencia de la Seguridad Social. Para tantos y tantos, nuestro albacea en momentos tan críticos y necesarios.

MADRIGAL

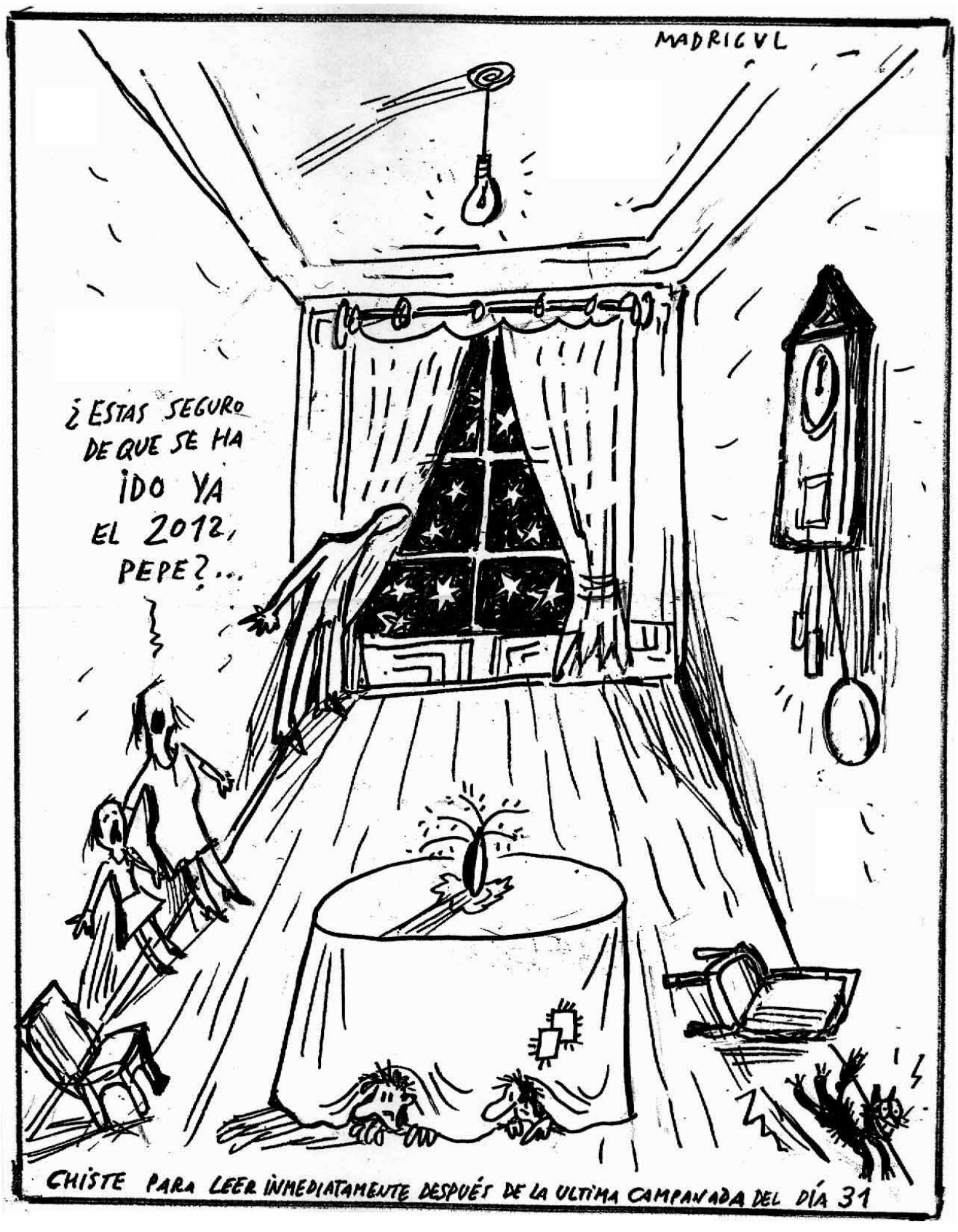

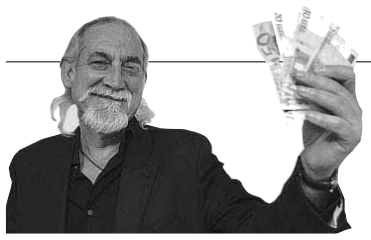

|EL VIAJERO| JOSÉ MARÍA TRIPER

El presidente de la triste figura para una España triste

NECESITAMOS MÁS QUE NUNCA creer en nosotros mismos y transmitir esa confianza a los demás. Esa fue, en síntesis, la idea clave que intentó trasladar Mariano Rajoy en su mensaje de fin de año a unos ciudadanos que, como él mismo reconoció rezuman por los poros, y por los bolsillos, "impaciencia, decepción, escepticismo y desesperanza". Una confianza que él mismo quiso inyectar desde el púlpito presidencial, sin conseguirlo. O, al menos sin conseguirlo del todo, porque sus palabras y sus gestos estaban también imbuidos de una tremenda dosis de realismo, de responsabilidad y de cierta exculpación por las dolorosas medidas aplicadas y por las que quedan por venir, que anunció pero sin atreverse a detallar.

Algo que, sin duda es de agradecer, que le aleja de ese optimismo antropológico de Rodríguez Zapatero, que a la vista está hacia donde nos condujo, pero que apenas sirve para insuflar unas mínimas dosis de optimismo, entre otras cosas porque, también ayer el presidente aparentaba triste en la figura. Traje oscuro, bastante más delgado de lo habitual y sin esbozar nunca una sonrisa.

Quizás por eso, ayer, como suele ser habitual en el presidente, el mensaje de Rajoy se caracterizó también por la ambigüedad y también, como de costumbre, lo más importante fue lo que no dijo o lo que dejaba intuir entre líneas.

Sólo en dos cosas fue concreto el presidente: en que será inflexible con el cumplimiento de los objetivos de déficit público, y en que la política económica que nos espera será la misma con la que nos ha gobernado durante su primer año de mandato y también van a ser los mismos los objetivos y los instrumentos para conseguirlos.

"Sólo en dos cosas fue concreto el Presidente: en que será inflexible con el cumplimiento de los objetivos de déficit público, y en que la política económica que nos espera será la misma con la que nos ha gobernado durante su primer año de mandato"

Del resto de los grandes temas sólo eso, ambigüedades, buenos deseos, o esbozos de intenciones. Respuestas a la gallega, como siempre, como a él le gustan, porque le es de nacencia y de carácter y porque es lo que le ha caracterizado en su ya dilatada trayectoria política, en el Gobierno, antes y ahora, y en la oposición.

Así, en su línea, no aclaró Rajoy cuáles son esas medidas "que a nadie gustan" con las que nos amenaza en 2013, y para las que pide "comprensión y solidaridad".

Así también siguió sin desvelar si pedirá, o no, el rescate de la UE. A día de hoy no, aseguró, para repetir que no descarta hacerlo si es necesario. Tal vez porque es consciente de que el objetivo de déficit va a superar ampliamente ese 6,5 por ciento pactado con la UE, y sobre el que tampoco quiso pronunciarse. "Lo sabremos cuando salgan los datos de Contabilidad Nacional", dijo, como si él y su ministro Montoro no supieran ya por donde van los tiros.

Un rescate que, por otra parte, él sabe también que será mucho más suave en las condiciones y en la formas que los de Grecia, Irlanda o Portugal, y que está pendiente de ver cómo evolucionan los mercados hasta marzo.

Tampoco quiso desvelar el presidente si, pese a su inflexibilidad con el déficit, su Gobierno va a intervenir a las comunidades autónomas que no cumplan con el objetivo. "Espero no tener que llegar a la intervención", dijo, pero nada más, a pesar de que sabe también que no va ha hacerlo. Entre otras cosas porque eso supondría un agravamiento del problema catalán, sobre el que también pasó el presidente de puntillas. Porque salvo su oferta de mano tendida para recomponer consensos y su firme defensa de la Constitución, que va de sua, como diría el castizo, apenas desveló más cosas. Que está dispuesto a hablar con Más y que existe un consenso en lo básico con Rubalcaba aunque, por supuesto, nos dejó que nosotros interpretáramos qué es lo que ellos llaman básico.

Por no pronunciarse, ni siquiera quiso reconocer que vamos a llegar seis millones de parados, pese a que todos sabemos que esa línea roja se superará en meses. Ni siquiera se quiso definir, sobre las líneas básicas de esa reforma de pensiones que, dijo, va a llevar al Pacto de Toledo. Probablemente, porque una cosa era ser realista y otra admitir que la revalorización de las pensiones conforme al IPC va a pasar a mejor vida. Al fin y al cabo una cosa es ser realista y otra amargar las Navidades. ¡Feliz Año nuevo, presidente!

EDITORIAL

Realidad y sacrificio

MARIANO RAJOY DIBUJÓ ayer un panorama en su última comparecencia pública ofreciendo a la sociedad española una realidad muy complicada, muy dura, y que ha obligado al jefe del ejecutivo a tomar medidas impopulares y que están suponiendo un gran sacrificio por parte de los españoles. Aunque el líder de la oposición critique que Rajoy culpa de la situación a la herencia recibida, lo que no puede negar Alfredo Pérez Rubalcaba es que si el Gobierno de Rodríguez Zapatero hubiese cumplido con sus deberes o al menos hubiera mostrado sinceridad a la hora del traspaso de los poderes, Mariano Rajoy, como señaló ayer, no se habría visto obligado a hacer "lo que es necesario e inevitable hacer". De no ser así España se encontraría hoy en una situación muchísimo peor, con un déficit público en el 11 por ciento o el 11,5 por ciento del PIB, una panorama que calificó de insostenible.

Tanto la figura del presidente del Gobierno como del Partido Popular están sufriendo un serio desgaste ya que algunas de las promesas que les llevaron al poder no han sido cumplidas, porque las arcas del Estado no han permitido llevarlas a cabo, más bien todo lo contrario, se han visto obligados a anunciar otras que ni por asomo estaban en los diferentes programas sociales y económicos del partido de centro derecha. Y es que con una desviación del déficit público del 50 por ciento, los recortes que se han producido se antojaban necesarios.

Rajoy no se ha escondido y también ha señalado que el año que está a punto de comenzar será complicado, aunque se ha comprometido, eso sí, a sentar las bases para que no vuelva a producirse una situación como la vivida desde que tomó el poder. Guste o no al principal partido de la oposición, y aunque algunas de las medidas tomadas por Rajoy pueden ser discutibles, la irresponsabilidad de los dirigentes socialistas en los últimos años de su mandato son la causa del desesperante panorama actual.

Para el jefe del Ejecutivo el próximo año, a pesar de todo, se presenta con ambiciosos objetivos, el primero de ellos el crecimiento económico y la creación de empleo, y para ello confía en la reestructuración del sector financiero y la reforma laboral. Cree Mariano Rajoy que con éstas y otras reformas se pueden sentar las bases de un crecimiento estable y sostenible de futuro. Es cierto que para gran parte de la sociedad, para esos casi seis millones de parados y para los que ven peligrar sus puestos de trabajo sean mensajes demasiados optimistas y alejados de la realidad, pero lo cierto es que es el único camino que le queda al Gobierno para intentar salir de la crisis económica y social.

El Rancho DE LA ALDEGÜELA
CELEBRE LA COMUNIÓN DE SUS HIJOS EN NUESTRA CASA, QUE ES LA SUYA
TENEMOS PREPARADOS LOS JUEGOS, EL CASTILLO HINCHABLE, EL BAILE...
TORRECABALLEROS (SEGOVIA)
Teléfono de reservas: 921 401 060 // info@el-rancho.com www.el-rancho.com

EL ADELANTADO DE SEGOVIA

EDITA:
EL ADELANTADO DE SEGOVIA, S.L.
D.L. SG.7 1958

PRESIDENTE - EDITOR
CARLOS HERRANZ CANO

CONSEJERA DELEGADA
TERESA HERRANZ DE CONTRERAS

Gerente
Carlos Rebollar Herranz

Distribución y Marketing
Miguel Casado Rubio

Director
Jesús Martínez Calle

Jefes de Sección
Marcelo Galindo Miranda y
Florentino Descalzo San Frutos

Redacción, Administración y Publicidad
Calle Morillo, 7 (junto Jardín Botánico)
40002 Segovia
Teléfono centralita: 921 43 72 61
Teléfono publicidad: 921 46 12 12
Fax 921 44 24 32

Correo electrónico redacción:
redaccion@eladelantado.com

Correo electrónico publicidad:
publicidad@eladelantado.com

Difusión controlada por la OJD

|VISTO Y NO VISTO| FOTO: **KAMARERO**

Mucho cuidado

Desde hace algunos meses la rotonda situada en la carretera de La Granja, a la altura de la variante, ha dejado de estar iluminada. Son muchos los vecinos de San Ildefonso y de las urbanizaciones de esa carretera los que se han dirigido a este medio lamentando esta situación. Al confluir en esa glorieta varias vías se registra un intenso tráfico por lo que el riesgo de producirse algún accidente se incrementa. Si el apagón se debe a los recortes, rogamos a quien corresponda lo solucione, pues con la seguridad no se juega.

Esta sección está abierta a la participación. Si usted tiene alguna fotografía curiosa o significativa referida a la vida cotidiana de la ciudad o de la provincia, puede enviárnosla por correo postal o a través del correo electrónico redaccion@eladelantado.com

Un incendio daña parte de la cubierta de las Caballerizas del Real Sitio. PÁGINA11

En la actualidad el inmueble son viviendas de Patrimonio Nacional.

MUNICIPAL Peñalosa sostiene que el pacto con el PSOE "goza de buena salud". PÁGINA9

SANIDAD Las consultas de los centros de salud permanecerán cerradas cuatro días. PÁGINA10

▶ NAVIDAD

Unos 400 voluntarios integrarán los cortejos de los Magos de Oriente

Melchor, Gaspar y Baltasar repartirán entre los niños que acudan a la cabalgata unos 1.400 kilos de caramelos y carbón dulce

Los Reyes Magos recorrerán un año más el trayecto que separa dos de los monumentos segovianos más relevantes, la Catedral y el Acuedu

A.S.R. / SEGOVIA

Unos 400 voluntarios integrarán los cortejos de Sus Majestades de Oriente, Melchor, Gaspar y Baltasar, en la cabalgata que recorrerá las calles de Segovia en la tarde del sábado día 5 de enero. El alcalde de la ciudad, Pedro Arahuetes, y la concejala de Cultura, Clara Luquero, presentaron ayer el desfile preparado para dar la bienvenida a los Reyes Magos, uno de los actos más multitudinarios de los que se celebran a lo largo del año en Segovia, con hasta 15.000 personas en las calles.

El itinerario será el que viene siendo habitual en los últimos años. Los Reyes llegarán al Alcázar a las siete menos cuarto de la tarde, y allí serán recibidos por un espectáculo de proyecciones luminosas sobre la fortaleza y pirotecnia, al que se sumarán las voces de la Escolanía de Segovia, que participa por primera vez en la cabalgata de Reyes.

Otra de las novedades será que Sus Majestades no iniciarán el recorrido en las carrozas, sino sobre andas, en las que cubrirán la primera parte del trayecto, ascendiendo por la calle Daoiz y por Marqués del Arco hasta la Plaza Mayor. De este modo, el Ayuntamiento recupera el uso de las andas, que han sido restauradas, y evita además las complicaciones que una de las carrozas, que se traslada con motor, ha provocado otros años en la calle Daoiz.

CARROZAS Una vez en la Plaza Mayor, Melchor, Gaspar y Baltasar accederán a sus respectivas carrozas, momento en que también se unirá a la cabalgata la compañía francesa Remue Menáge, que ha actuado en escenarios como Disneyland París, con sus exóticos Flamencos Rosas.

Además de la compañía francesa, los cortejos llevarán el acompañamiento musical que les brindarán hasta cinco formaciones musicales segovianas, como son Os Batucones, La Troupé de la Merced, la Orquestina del Valle, Tierra Segovia y, cerrando la cabalgata, la Banda de la Unión Musical de Segovia.

Desde la Plaza Mayor, los Reyes Magos se desplazarán por Cronista Lecea, Plaza de la Rubia, Serafín, San Agustín y la calle San Juan, para llegar al Azoguejo a través de los arcos del Acueducto; allí les aguardará una gran explosión de globos y confetti. Tras el saludo de las autoridades, los Magos de Oriente recibirán a todos los niños segovianos que deseen hablar con ellos unos momentos y recordarles los regalos que han pedido en sus cartas, a buen seguro ya depositadas en el correo hace días.

Como es habitual, las personas que opten por esperar a Sus Majestades en el Azoguejo dispondrán de una pantalla en la que podrán seguir la salida de los cortejos del Alcázar.

CARAMELOS Los cortejos y los propios Reyes Magos irán obsequiando a los niños que presencien la cabalgata y a los que se acerquen a saludarles con hasta 1.400 kilos de caramelos y carbón dulce. Todas las golosinas son aptas para celíacos y también habrá caramelos especiales para niños diabéticos.

La cabalgata de Reyes cuenta con un presupuesto de 60.000 euros, muy similar al del año pasado. La concejala recordó que en esa cantidad se incluyen los espectáculos de teatro y música, el alquiler de equipos de sonido y luz y otros gastos, como la limpieza de todos los trajes o la preparación de las carrozas.

Ciudadano @delantado

tú. ▶Opina sobre la preparación de la cabalgata de Reyes 2013 en www.eladelantado.com

AL DÍA | NUEVAS DIMISIONES EN LA GESTORA DE CAJA SEGOVIA

Las discrepancias sobre las condiciones de las bajas incentivadas para cinco empleados que quedan de la antigua Caja Segovia, han llevado a que se presenten nuevas dimisiones en la gestora provisional que debe promover la futura Fundación. Al menos han presentado su renuncia tres miembros de la gestora: Aurea Juárez, Víctor Martín y Beatriz Prados, a los que también podría sumarse Inmaculada Merino. Según estiman, no se han respetado los acuerdos adoptados previamente, y el incentivar las bajas laborales supone una decisión perjudicial para las maltrechas arcas de la futura Fundación. Además estiman un inconveniente ante las necesidades de organización interna para poner en marcha los nuevos proyectos.

ucto, para recibir luego a los niños en el Azoguejo. / ALBERTO BENAVENTE

Consejos para acertar el 6 de enero

Aunque los Reyes Magos son los que tienen la última palabra en la noche del 5 al 6 de enero, los papás también juegan su papel a la hora de asesorar a los niños en sus peticiones; por eso no les vendrán mal unos consejos en la elección de los regalos.

Según decálogo elaborado por Eroski, lo primero es dedicar unos minutos a pensar antes de adquirir los regalos. Nada de improvisar. También tener en cuenta las peticiones: los niños, en líneas generales, saben muy bien lo que quieren. No es necesario comprarles todo lo que piden: pocos regalos, pero bien seleccionados.

Los regalos son una magnífica oportunidad para educarles. Hay que apostar por juguetes o videojuegos educativos, y enseñarles a usarlos correctamente.

Es recomendable ajustarse a un presupuesto. Lo más caro no tiene por qué ser lo más adecuado. Asimismo, hay que adecuar los juguetes a la edad y personalidad del niño.

Se recomienda comprobar en el envase que lleva la marca de seguridad CE. No hay que tener miedo a las tecnologías, ni siquiera para los niños (videojuegos, teléfonos móviles...); son positivos si son adecuados y se les da un buen uso.

Fomentar la lectura desde las edades más tempranas; existen magníficos libros para todas las edades. Intentar que algunos regalos faciliten el juego con otros niños y no olvidar que es imprescindible, aunque no sea fácil, dedicar tiempo a jugar con ellos.

La conclusión principal del estudio de Eroski es que aunque el papel de los niños es determinante en la elección de los regalos, es necesario que los adultos sigan algunos criterios básicos para acertar con el juguete idóneo.

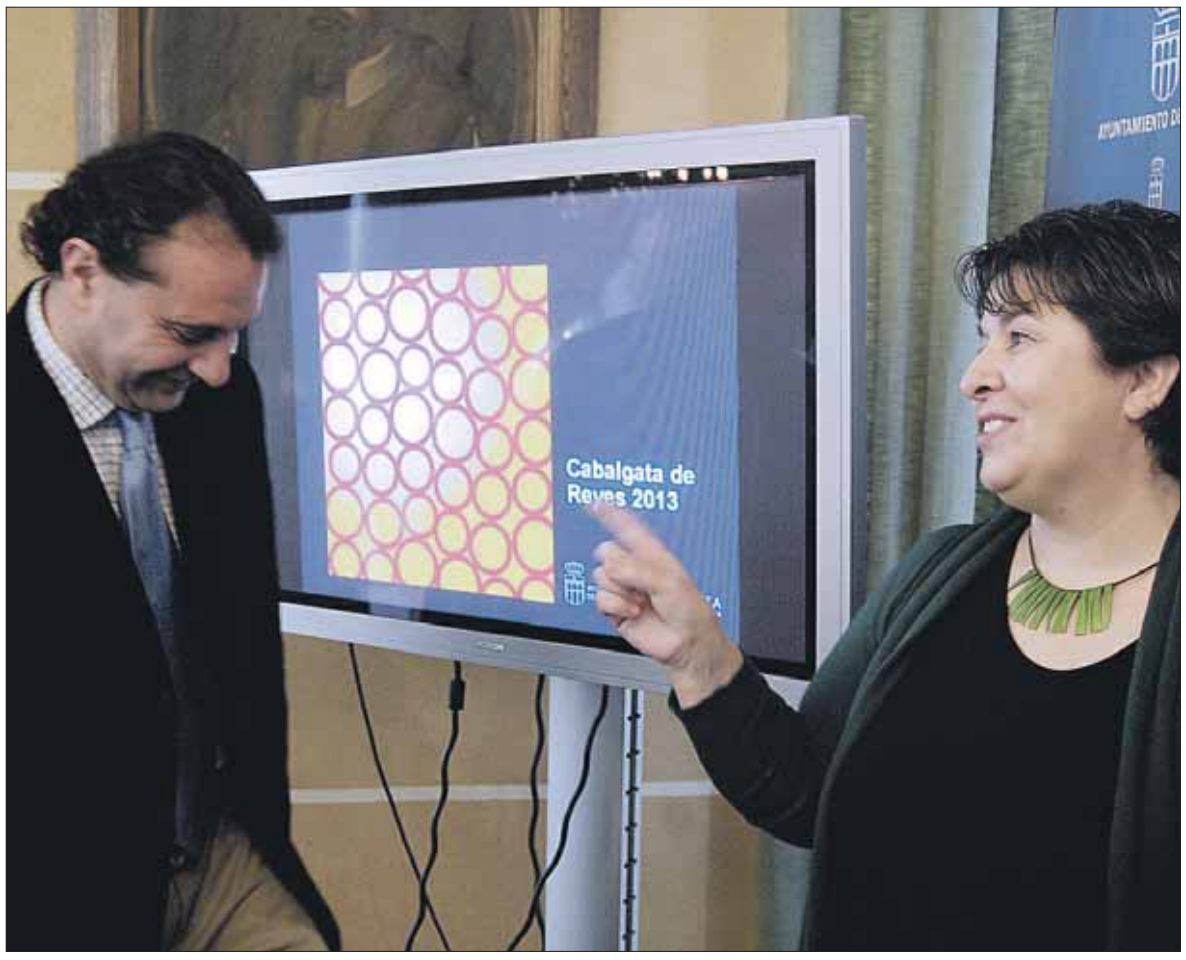

Arriba, los flamencos rosas de Remue Menáge; abajo, el alcalde y la concejala, durante la presentación. / A. BENAVENTE

▶ PARTIDOS

Gordo reivindica la política y pide «confianza» para superar la crisis

El diputado nacional y secretario provincial del PSOE alerta que el PP está aprovechando la difícil situación económica para implantar un modelo neoliberal en detrimento de las personas

• Alcaldes, concejales y afiliados del PSOE compartieron ayer el tradicional encuentro navideño, en el que su secretario provincial les reconoció su "compromiso y trabajo" en favor de los segovianos.

Gordo, ayer, en un momento de su intervención ante alcaldes, concejales y afiliados del PSOE. / A.BENAVENTE

S.A. / SEGOVIA

El diputado nacional y secretario general del PSOE de Segovia, Juan Luis Gordo, reivindicó ayer "la política con mayúsculas" como el único instrumento que permitirá a España superar la crisis económica, al tiempo que pidió a los ciudadanos "confianza" en los políticos e instituciones para combatir el grave problema desempleo, una lucha que es el "principal objetivo" de los socialistas.

Así lo aseguró Gordo, en declaraciones a los periodistas, momentos antes de participar, en el restaurante "La Postal, en el tradicional vino navideño de los socialistas y que reúne a alcaldes, concejales y afiliados del partido, además de representantes de los medios de comunicación. Gordo enmarcó este encuentro en el ánimo del partido de reconocer el compromiso y trabajo de los políticos socialistas, en su mayor parte alcaldes y concejales de pequeños municipios que realizan una prestación totalmente desinteresada a favor del servicio público. En este sentido, y ante el desprestigio que vive la clase política, el líder provincial del PSOE lanzó un mensaje de "reivindicación" de la política "con mayúsculas" que es, según dijo,el instrumento que permitirá a España superar la crisis; al tiempo que pidió a los ciudadanos "confianza" en las instituciones y sus políticos, porque "el 99% son gente honrada y solamente con confianza conseguiremos que el consumo se dinamice, se recupere la economía y se cree empleo".

Con unos 12.400 paradas en Segovia, 1.500 más que el año pasado, el problema del desempleo supone la principal preocupación de los socialistas. En este punto, Gordo recalcó que las políticas que esta poniendo en marcha el PP "de restricción del gasto publico llevado in extremis, a lo loco, de manera brutal, están generando un efecto totalmente contrario, perjudicando muchísimo a los ciudadanos". Así dijo que la reforma laboral solo ha servido para generar mas desempleo, "pero también para que bajen los sueldos, los salarios han bajado gracias a la reforma laboral casi un 20%", añadió.

A este respecto, el líder provincial del PSOE recordó que el grupo socialista en la Diputación Provincial presentó un plan de empleo para la provincia que rechazaron los populares al calificarlo de "imposible".

Gordo recordó al presidente de la Diputación, Francisco Vázquez, que planes de empleo similares se han puesto en marcha en Zamora, Valladolid y Palencia. Indicó que este Plan propone una mesa de análisis, formada por empresarios y sindicatos para ayudar y dar respuesta a aquellas empresas "que pongan puestos de trabajo encima de la mesa" y, al mismo tiempo también, para dinamizar la actividad de la administración local. "Lo que está haciendo el señor Vázquez es no dar respuesta al principal problema de los segovianos", añadió.

En clave nacional, el también diputado en el Congreso manifestó la preocupación del PSOE por "el cariz que esta tomando" la política económica del Gobierno Rajoy. Los populares, de acuerdo con Gordo, están aprovechando la crisis para implantar un modelo neoliberal e invertir en ideología conservadora; con medidas como el copago sanitario, la privatización de hospitales o la implantación de una educación "al servicio de determinados intereses", en alusión a la iglesia católica.

RECORTES Y MISERIA A juicio de Gordo, el PP "ha roto el consenso que hubo en la Constitución" y trata de implantar un modelo neoliberal que va en detrimento de los ciudadanos y las personas. "Se pueden hacer ajustes y garantizar la sostenibilidad del sistema sin necesidad de aplicar recortes tan brutales que al final solo crean miseria y desigualdades". Asimismo, en su condición de portavoz del PSOE en la Comisión de RTVE, Gordo alertó que en España "se está quebrando también la libertad de información". "El PP trata de colonizar los medios de comunicación para imponer su criterio y esto es un grave ataque a la democracia".

Gordo subrayó el compromiso de los socialistas por tratar de revertir el planteamiento de los populares, que, según recordó, han incumplido todas sus promesas electorales y han aplicado, sin rubor, recortes en pensiones, en dependencia, sanidad y educación.

"El PP quiere que la sanidad sea de pago, apuesta por una educación al servicio de determinados intereses, recorta las pensiones y las ayudas a las personas dependientes (...) el PSOE luchará para revertir este planteamiento y trabajará para combatir el grave problema del desempleo, del que tampoco es ajeno la provincia de Segovia, con más de 12.400 parados".

LA PARRILLA DE TEJADILLA
Teléfonos reservas: 921 44 21 49 - 921 43 43 23
E-mail: laparrilla@tejadilla.e.telefonica.net

DURANTE EL MES DE DICIEMBRE

Miércoles:
SOPA CASTELLANA
COCHINILLO CON ENSALADA
POSTRE CASERO
PAN, AGUA Y VINO
9€ + IVA

Viernes:
ENTREMESES
ARROZ CON BOGAVANTE
POSTRE CASERO
PAN, AGUA Y VINO
9€ + IVA

Terrazas con servicio de comedor (con zona de fumadores)

CERRAMOS LUNES

ABRIMOS VIERNES Y SÁBADOS POR LA NOCHE

AMPLIA CARTA DE RACIONES PARA NUESTRA TERRAZA

Menú noche
Pastel de cabracho
Paté de ave
Crema de langostinos
Caldo Casero
Entrecot a la parrilla
Carne al plato
Perdiz deshuesada escabechada
Chipirones a la plancha
Bacalao con tomate
Gambones a la plancha
Sorbete mandarina
Pastel de queso
Copa de vino ó cerveza ó refresco y agua
14€ + IVA

Menú del día
(martes a viernes)
PRIMEROS PLATOS: Judiones, Sopa de Cocido, Callos con garbanzos, Espárragos blancos, Revuelto de morcilla, Ensalada del día, Macarrones, Judías verdes
SEGUNDOS PLATOS: Entrecot, Carne al plato, Lomo a la plancha, Pechuga a la plancha, Filete empanado, Bacalao, Merluza en salsa verde, Chipirones a la plancha
Pan, agua, vino y Postres caseros
8,41€ + IVA

Menú del día
(sábados y domingos)
8 PRIMEROS
8 SEGUNDOS
Pan, agua, vino y postres caseros
13€ + IVA

Menú Especial Todos los días
(comidas - cenas)
Primeros
• Paté de ave al oporto con pistachos y salsa Cumberland
• Croquetas caseras de jamón ibérico
• Pimientos del piquillo rellenos de merluza y gambas
• Espárragos trigueros fritos
• Revuelto de morcilla con patatas paja
• Carpaccio de buey al queso de oveja
• Plato de cuchara
• Ensalada mixta
• Ensalada de solomillo con salsa de queso
Segundos
• Solomillo a la parrilla
• Carne al plato
• Entrecot a la parrilla
• Rabo de toro guisado al vino tinto con puré de patata
• Perdiz de tiro escabechada
• Lubina a la parrilla
• Chipirones a la plancha con compota de cebolla
• Dorada a la espalda
• Lascas de bacalao con boletus y su pil-pil.
Postres
• Sorbete de mandarina al Cointreau
• Sorbete de limón al cava
• Brownie de chocolate
• Torrija caramelizada con toffe y helado de turrón
• Pastel de queso
• Natillas caseras
• Arroz con leche casero
• Flan de huevo casero
25€ + IVA
Pan, agua, vino Rioja ó Ribera incluido

▶ ECONOMÍA

Nuevos ceses reducen la gestora de Caja Segovia a seis miembros

Las condiciones que reclaman los empleados que mantenía la entidad y que han solicitado su baja incentivada revelan los desacuerdos entre los integrantes del órgano colegiado

• Las renuncias a sus cargos han sido presentados por Áurea Juárez, Víctor Martín y Beatriz Prados, a las que también puede sumarse la dimisión de Inmaculada Merino, por considerar excesivas las indemnizaciones al personal que quiere marcharse.

La futura Fundación será la encargada de continuar las actividades que venía desarrollando la Obra Social de Caja Segovia./ K.

F. DESCALZO / SEGOVIA

A perro flaco, todo se le vuelven pulgas. Y así parece ocurrirle a la esquelética Obra Social de Caja Segovia, que debe transformarse en Fundación. La gestora a la que se le encomendó llevar a cabo el proceso para elegir al Patronato que la dirija, se ha quedado reducida a la mitad en tan solo unos días.

Ayer presentaron su dimisión otros tres integrantes de la gestora, que representaban a impositores y a ayuntamientos en el antiguo y Consejo de Administración. Áurea Juárez, Víctor Martín y Beatriz Prados. A los tres podría sumarse también la renuncia de Inmaculada Merino Herranz, aunque no quiso confirmarlo ayer por la tarde alegando que no lo había decidido todavía.

Al parecer, el motivo fundamental que ha desencadenado las disidencias internas no es la futura Fundación ni el proceso de nombramiento del Patronato. Se trata de las condiciones con las que pueden producirse las bajas laborales de empleados de la antigua Caja Segovia que no se han traspasado a Bankia, al considerar ésta última que no les correspondían. Uno de estos empleados ha llevado su caso al Juzgado y, por tanto no incumbe a la gestora. Los otros cinco solicitaron su baja incentivada en las condiciones similares a las que se han producido prejubilaciones de antiguos compañeros de Caja Segovia.

En un Consejo de Administración de Caja Segovia se sometió a votación si se admitían esas condiciones. Se decidió dejar sobre la mesa el asunto hasta que se constituyera la gestora. En otra reunión posterior se sacó de nuevo el asunto a votación y entonces ya se vislumbraron las diferencias. Fue preciso el voto de calidad del que entonces era presidente, Rafael Encinas, para dirimir el empate que se daba en la votación, a la que acudieron representantes.

Unos días después, ya en noviembre, se produjo el cese, a petición propia del entonces director, Fernando Tapias. Parte del Consejo de Administración quiso oponerse por considerar que ocasionaba un "perjuicio" a la entidad. En esa semana y ya extinguida Caja Segovia como entidad, también presentaron sus dimisiones, Rafael Encinas, que había sido presidente del Consejo de Administración; y José María Llorente.

El pasado martes se creó formalmente la gestora provisional. Pero ya se había votado el asunto de las bajas. Surgieron las diferencias internas de criterio sobre el personal. Así se han creado dos teóricos bandos: quienes defienden las bajas con indemnizaciones de más de 40 días por año trabajado, y el integrado por quienes consideran que esas condiciones suponen una importante sangría labora y económica para la futura Fundación. De acuerdo con la versión dada por algunos miembros de la gestora, aceptar estas bajas incentivadas para cinco personas supone pgar unas indemnizaciones de casi 750.000 euros que deberá pagar la Fundación, y de la que por el momento se desconoce su presupuesto real. Asimismo consideran que en estos momentos se precisa a este personal para que sirva de conexión entre la antigua Caja Segovia y la futura Fundación. Entienden que son necesarios para completar el Plan de Viabilidad, inventarios y porque son quienes conocen los sistemas de contabilidad y de administración. "No nos oponemos a que se vayan. Si quieren hacerlo, que lo hagan en las condiciones de cualquier trabajador", explican las mismas fuentes. "Pero no es momento, pues ahora debemos ver la forma de generar recursos, y para luego poderlos gastar; pero no podemos incentivar prejubilaciones como las que se han producido y que nos han llevado a la situación actual", añaden. En este sentido apuntan que la intención de la gestora "debe ser velar por los intereses generales y sacar la Fundación adelante, no anteponer los intereses particulares".

> El abandono de **cinco empleados** tendría un coste de cerca de 700.000 euros para la futura Fundación

Así las cosas, la gestora de la futura Fundación Caja Segovia volverá a reunirse la próxima semana, ya 2013. En principio serán seis los miembros que la integren, siempre que se admitan las renuncias que han ido produciéndose hasta ahora: la mitad de los que había en principio.

Ciudadano @delantado

tú. ▶Opine sobre la Fundación Caja Segovia en la dirección web: www.eladelantado.com

▶ SOCIEDAD

Ángel Carromero.

Ángel Carromero cumplirá condena en la cárcel de Segovia

F. D./ SEGOVIA

El dirigente de las Nuevas Generaciones del PP, Ángel Carromero, condenado en Cuba por homicidio, cumplirá condena en la cárcel de Segovia, donde llegará a lo largo de este fin de semana.

Ángel Carromero llegará hoy al aeropuerto de Barajas, procedente de Cuba, para cumplir en España la pena de cuatro años de cárcel que le fue impuesta en ese país por la muerte en accidente de tráfico de los disidentes Oswaldo Payá y Harold Cepero.

Junto con Carromero viajará el también español Miguel Vives Cutillas, que cumplía condena por tráfico de drogas y que, al igual que él, se beneficiará del Convenio bilateral de ejecución de sentencias suscrito entre España y Cuba con el fin de que puedan cumplir sus respectivas penas en nuestro país.

Ambos serán custodiados por funcionarios del Cuerpo Nacional de Policía, que se han desplazado a La Habana. Tras la salida de Carromero y Vives, no quedará en Cuba ningún español preso con una condena firme.

Una vez en la prisión de Perogordo, la Junta de Tratamiento de la prisión estudiará el expediente penitenciario de Carromero y determinará lo que le queda por cumplir de la pena, que son algo más de tres años y medio, ya que ha pasado más de cinco de meses detenido en Cuba. Tras obtener el visto bueno de la Audiencia Nacional, competente en el caso de españoles condenados en el extranjero, la Junta lo calificará en primero, segundo o tercer grado.

Escaparate viviente.

Aida Books&More, la librería solidaria de la asociación Ayuda, Intercambio y Desarrollo celebró ayer el primer escaparate del lector viviente. Voluntarios y amigos de Aida, como en la imagen la concejala de Cultura de Segovia, Clara Luquero, leyeron sus relatos favoritos desde el escaparate de la librería. Las obras seleccionadas se recopilarán en una edición especial de cartón realizada en colaboración con los internos del Centro Penitenciario de Segovia, en el marco del Programa Loyola de la Fundación Padre Garralda. / FOTO: ALBERTO BENAVENTE

▶ SOCIEDAD

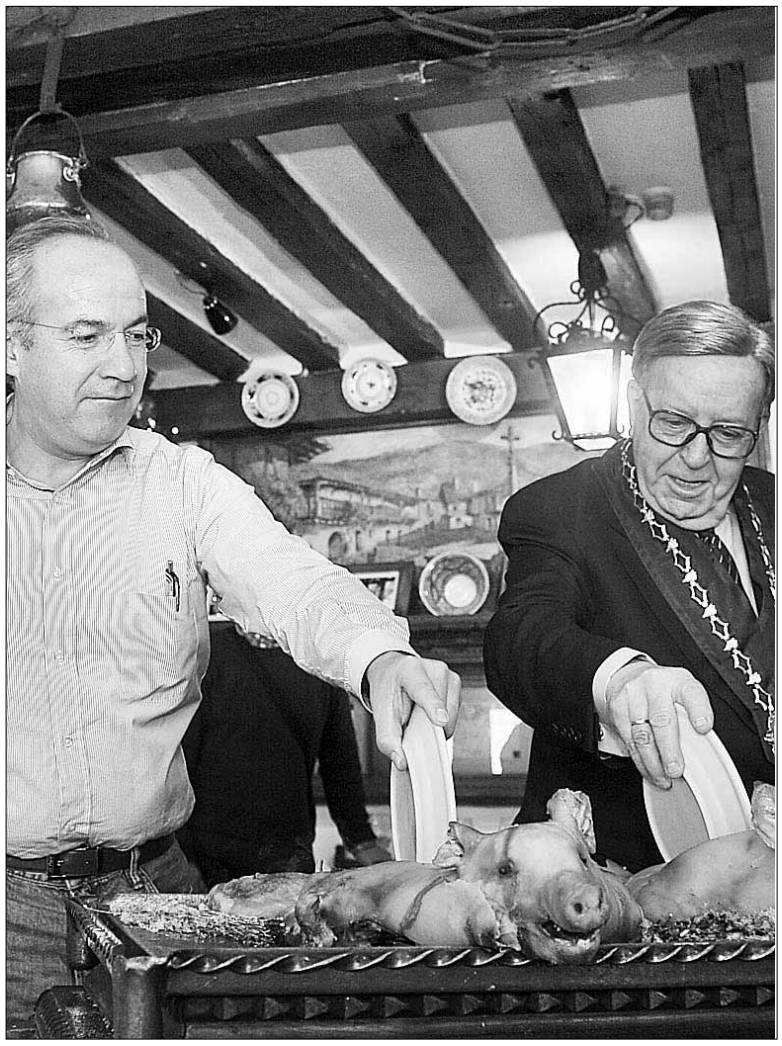

Felipe Calderón cortó el cochinillo, junto a Alberto López. / KAMARERO

El expresidente de México visita Segovia

EL ADELANTADO. / SEGOVIA

El expresidente de México, Felipe Calderón, visitó ayer Segovia y comió en restaurante Cándido. Tras almorzar, junto a su familia y unos amigos, unos judiones, un cochinillo y una tarta ponche, se acercó a conocer la Catedral y el Alcázar.

Como tantos paisanos, Calderón, quien llegó procedente de Oviedo, quiso acercarse hasta Cándido. El Mesonero Mayor de Castilla cuenta con un gran prestigio en tierras aztecas.

▶ LABORAL

Un momento de la protesta celebrada ayer en la Subdelegación del Gobierno. / ALBERTO BENAVENTE

Empleados públicos de Segovia protestaron ayer por los recortes del Gobierno

EL ADELANTADO / SEGOVIA

Empleados públicos de Segovia protestaron ayer frente a la Subdelegación del Gobierno, en contra de los recortes en el sector público, y como rechazo al proyecto de Presupuestos Generales del Estado para 2013.

La protesta estuvo convocada por la Plataforma Sindical y de Asociaciones Profesionales de Empleados Públicos de Segovia, como todos los viernes, entre las 11 y las 11,30 horas, en los diferentes centros de trabajo de todo el sector público, contra lo que consideran "agresiones sin precedentes en la historia de la democracia, perpetradas contra la ciudadana y los empleados público.

Ayer se manifestaron ante la Subdelegación, mostrando su rechazo a los recortes y a los próximos Presupuestos previstos para 2013, "porque supondrán una pérdida de poder adquisitivo para el colectivo de empleados públicos y el emporamiento de la calidad de los servicios que reciben los ciudadanos".

Para estas Navidades disponemos de MENÚS de 12 y 15€,
MENÚ PARRILLADA para dos por 15€/pers.
MENÚS NAVIDAD por 22€
PRIMEROS A ELEGIR: gambones plancha • ensalada templada • pastel de salmón • pimientos rojos rellenos de arroz y boletus • revuelto de ajetes
SEGUNDOS A ELEGIR: secreto de cerdo ibérico brasa • cochinillo asado en horno de leña • rabo de toro • entrecot de choto brasa • chuletas de cordero a la brasa • merluza con crema de naranja
VIERNES POR SOLO 10€ COCIDO CASERO EN OLLA DE BARRO CON LOS APAÑOS DE LA MATANZA
Mesón el Cachiman
HORNO DE LEÑA • ASADOS DE ENCARGO
Mata de Quintanar
(A sólo 10 kms de Segovia)
Información y reservas: 921 496 012 y 646 539 131
www.mesonelcachiman.com

Trabajamos día a día con una ILUSIÓN:
Compartir CONTIGO, la información de Segovia
EL ADELANTADO DE SEGOVIA

AYUNTAMIENTO | BALANCE DE LA GESTIÓN MUNICIPAL EN 2012

Peñalosa: «El alcalde no ha sido todo lo leal que debiera al pacto»

El portavoz de IU sostiene que el acuerdo de gobernabilidad sellado con Arahuetes "goza de buena salud" pese a las "fricciones, ya superadas", sobre el aparcamiento de Los Tilos

SERGIO ARRIBAS / SEGOVIA

El veterano Luis Peñalosa es como ese 'chico guapo' con el que coquetean todas las adolescentes. Su voto en cualquier acuerdo de pleno en el Ayuntamiento de Segovia es decisivo y tanto PSOE como PP intentan atraer su apoyo. Peñalosa, que cuenta sus mociones por victorias, no niega ese poder de atracción. "Hombre, realmente la política es eso, negociación", se defiende Peñalosa, que en el último año ha recabado el apoyo del PP, en las "antípodas" de su ideología política, en el 57% de las mociones que ha presentado el concejal de IU. Peñalosa también admite que en este año 2012 ha mantenido una relación 'cordial' y , en aspectos puntuales, hasta "de cierta sintonía' con los populares. "No he tenido inconveniente en apoyar mociones del PP, cuando han sido coherentes", dice. El concejal de IU ha apoyado con su voto el 47% de las mociones presentada por el grupo que lidera Jesús Postigo. "Y podían ser más, porque algunas no se han aprobado porque no han aceptado modificar su redacción", añade.

Pero ¿ha funcionado el pacto de gobernabilidad que firmó Peñalosa con Pedro Arahuetes y que otorgó a éste su tercer mandato al frente de la alcaldía?. Al hacer balance del año 2012, Peñalosa aseguró ayer que el pacto de gobernabilidad "va bien y goza de buena salud", pese a que "ha habido actuaciones del alcalde -dijo- que no han sido todo lo leales que debieran". El concejal de IU hacía así referencia a las tensiones surgidas, el pasado mes de septiembre, a raíz del polémico aparcamiento de Los Tilos. Como se sabe, en aquel pacto, Arahuetes se comprometió a abandonar el proyecto del aparcamiento de Los Tilos y a incluir el Paseo del Salón y su ladera como espacio protegido en el Plan Especial de las Áreas Históricas (PEAHIS), en fase de redacción. Sin embargo, se supo que el Ayuntamiento remitió a principios de agosto un informe de Icomos Internacional sobre el aparcamiento, donde se apuntaba que este organismo era "favorable" a la infraestructura y que, en consecuencia, se tramitase el plan urbanístico que permitiera en el futuro la construcción del parking.

Peñalosa admitió ayer que este episodio le provocó malestar y que había sido el punto más importante de fricción entre IU y PSOE en el último año. No obstante, después de que el Ayuntamiento hubiera renunciado 'oficialmente', en una sesión plenaria, a esta infraestructura, al menos hasta final de la legislatura, la polémica está, en su opinión, ya superada. "No ha habido grandes tensiones, no ha habido motivos de discrepancia importantes, ni siquiera con el PP, que tiene un papel de oposición "antisocialista", sinceramente, creo que vamos logrando que el Ayuntamiento funcione", afirma el concejal de IU.

Peñalosa no teme en relación al parking de Los Tilos, pese a que Arahuetes ha anunciado que, en caso de obtener un respaldo mayoritario en las urnas, rescatará el proyecto en 2015. "La empresa ha renunciado al contrato, más que nada porque cuando colocó la caseta en San Martín se dio cuenta que no había tanta demanda (…) además se está arreglando ya el talud del Paseo del Salón y cuando acaben las obras y la gente aprecie la belleza del paraje restaurado, estoy seguro que muchos cambiarán de opinión".

Otro de los asuntos que elevó la tensión entre los firmantes del pacto fue la moción de IU, apoyada por el PP, en contra de la iluminación ornamental de la Plaza de San Martín. "Fue un error garrafal y un auténtico despilfarro y así lo denuncié, pedí que se modificase, pero el equipo de Gobierno, con un puntito de soberbia, terminó por apagar las luces", afirma.

QUE SE CUMPLAN Aunque la gran mayoría de las mociones de IU han sido aprobadas, Peñalosa considera que su cumplimiento "se está demorando más de lo deseable". Es el caso del estudio sobre movilidad en el casco antiguo. Peñalosa arrancó un acuerdo de pleno para que los técnicos analizaran la posibilidad de extender el sistema que regula los accesos a la Plaza Mayor a todo el recinto amurallado. Sin embargo, ese estudio "fue un fiasco" porque, según dijo, "solo trataba de justificar la necesidad del aparcamiento de Los Tilos". A este respecto, Peñalosa anuncia que para 2013 reclamará que, de forma efectiva, se empiecen a adoptar medidas para controlar el tráfico por el recinto amurallado. "Este equipo de Gobierno no tiene mucho ánimo de solucionarlo por miedo a las reacciones adversas de los ciudadanos, pero como no se tomen medidas el casco antiguo se irá arruinando", dice el portavoz de IU, que se declara "deseoso" de que comience a operar el aparcamiento de Las Oblatas porque "nos va a poner mucho en la realidad para enfocar este problema".

Otro de los asuntos "mal enfocados" por el Ayuntamiento, a juicio de Peñalosa, a lo largo del último año se refiere al polémico edificio de San Marcos. "Tanto el PP, en la Junta, como el Ayuntamiento no han sido capaces de asumir su responsabilidad y adoptar una solución definitiva mucho antes, nosotros pensamos que la licencia no se ajusta a la legalidad, ese edificio tendría que derribarse e indemnizar al propietario, está claro que es un problema muy grave pero al que tenemos que dar una solución", dice.

BLOC DE NOTAS

"Nos han dejado sin dinero, se lo han llevado los estafadores"

Peñalosa lamentó ayer la falta de apoyo que ha recibido el Ayuntamiento por parte del Gobierno y la Junta en el último año, de manera que el consistorio ha visto "muy limitados" sus recursos. En este sentido, considera que 2012 "no es un año para poner como ejemplo, aunque no por culpa del Ayuntamiento, sino de las políticas neoliberales del Gobierno Central y de la Junta de Castilla y León". Afirma que las administraciones central y autonómica, bajo gobierno del PP, "anteponen, por encima de todo, el drástico recorte del déficit público a costa de los ciudadanos" y "aunque hay que cortar, porque se han hecho muchos despilfarros, no puede cargarse todo sobre las espaldas de los ciudadanos".

Tras indicar que "se va salvando lo que se puede, pero con muchas dificultades", Peñalosa subraya que "nos han dejado sin dinero, se lo han llevado los estafadores, los bancos mal gestionados, ese es el problema, estamos en manos de personas que no creen en lo público".

Por otro lado, Peñalosa también "tira de las orejas" a los grupos municipales de PSOE y PP. En su opinión, el equipo de Gobierno socialista adopta en ocasiones una actitud "demasiado dura" con respecto al PP cuando "debería buscar más colaboración" de los populares. En lo que respecta al PP, "veo que hay buena intención, pero poca efectividad, porque no buscan el apoyo de administraciones donde gobiernan".

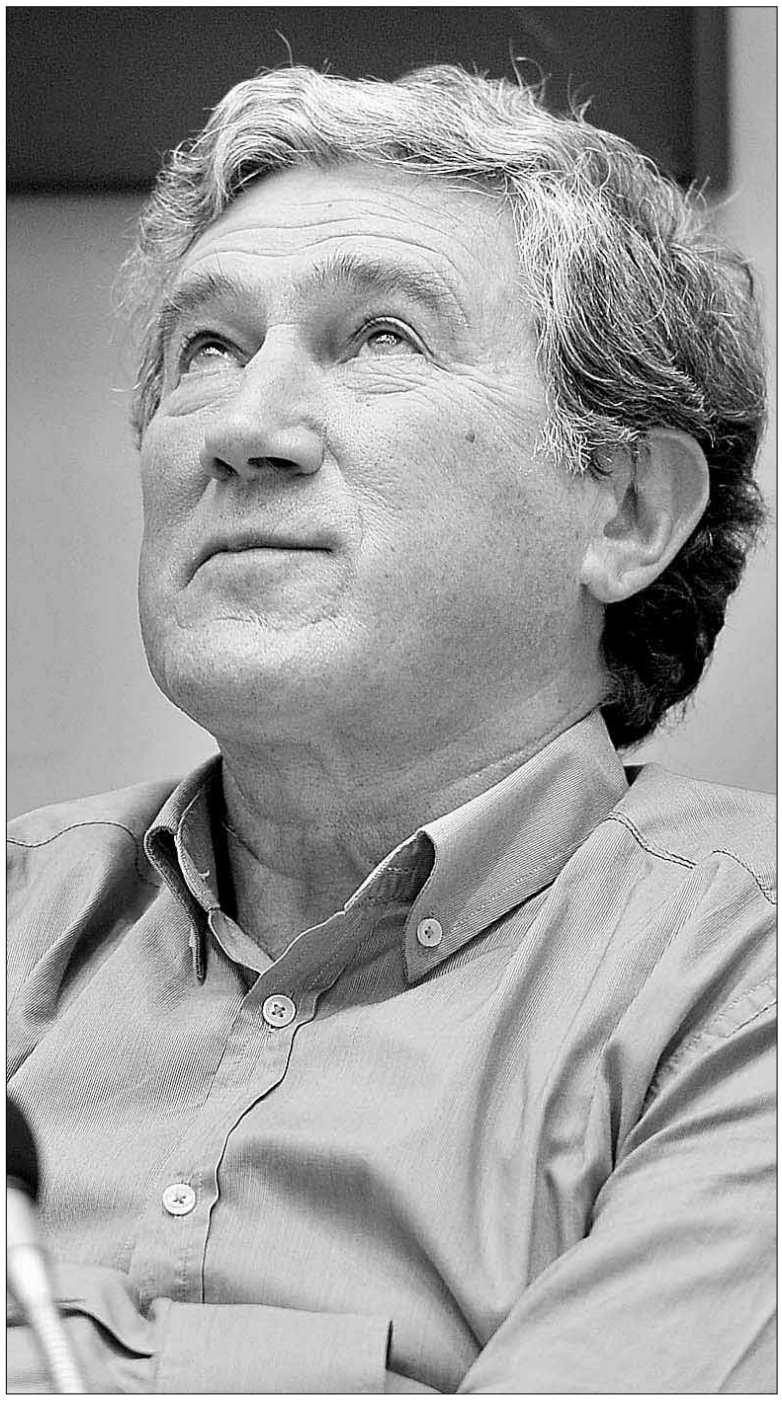

El portavoz de IU, Luis Peñalosa, durante un pleno del Ayuntamiento. /KAMARERO

▶ SANIDAD

Las consultas de los centros de salud permanecerán cerradas cuatro días

Los equipos de urgencia asumen toda la actividad desde anoche hasta el día 2 de enero

• El Decreto 61/2005 de 28 de julio señala como jornadas no laborables los días 24 y 31 de diciembre. Los días 25 de diciembre y 1 y 6 de enero son festivos.

Las autoridades sanitarias han informado a los usuarios de los cambios que se aplican en estas fechas. / KAMARERO

P. BRAVO / SEGOVIA

Las consultas médicas y de enfermería, así como los servicios de analítica de los centros de salud, permanecerán cerrados cuatro días seguidos, desde anoche viernes 28 de diciembre hasta la mañana del miércoles día 2 de enero de 2013.

La sucesión de días festivos y no laborables hace que en estas cuatro jornadas de sábado, domingo, lunes y martes toda la actividad de Atención Primaria recaiga en los equipos de urgencia de los centros de salud y consultorios rurales.

Hay que tener en cuenta que el día 31 de diciembre, como ocurre con el 24 de diciembre, tiene carácter de jornada no laborable en el calendario de las instituciones sanitarias de la Junta de Castilla y León. La proximidad de esta jornada de descanso con un fin de semana, por delante y por detrás con la fiesta de Año Nuevo (1 de enero) provoca la suma de jornadas con las consultas ordinarias cerradas.

En la capital la atención se concentra en el Servicio de Urgencias de Atención Primaria (SUAP) ubicado en las instalaciones del centro Segovia III, junto a Vía Roma.

En los pueblos, los Puntos de Atención Continuada (PCS) y los servicios de guardia de los centros de salud asumirán las urgencias. Esta es la primera vez que los PACS tendrán abiertas sus puertas solo hasta las diez de la noche, como consecuencia de la reorganización de su actividad que se aplica desde octubre de 2012. A partir de las diez de la noche únicamente se prestarán servicios los equipos de urgencias de los centros de salud.

Sin olvidar la intensa y constante actividad que mantiene la unidad de Urgencias del Hospital General en estas fechas y la disponibilidad de la red 112.

El director médico de Atención Primaria, Alfredo Maín, ha indicado que la ausencia de epidemia gripal y las suaves temperaturas registradas en el inicio del invierno han contribuido a que la primera semana de fiestas navideñas no haya registrado un gran aumento en la demanda asistencial, ni problemas de saturación de los servicios sanitarios.

Los responsables de la Gerencia de Atención Primaria recomiendan a los segovianos que eviten los excesos en la bebida y en la alimentación, sean prudentes en la conducción y tengan cuidado con los cambios de temperaturas y la formación de placas de hielo que provocan peligrosas caídas.

La federación regional Salud 24horas no arranca ningún acuerdo al consejero

Hoy protestan en Valladolid por el cierre nocturno de los consultorios rurales

Los vecinos de Boceguillas mantienen desde hace tres meses una campaña reivindicativa. / EL ADELANTADO

P. B. / SEGOVIA

La Federación Castellano y Leonesa Salud 24 Horas, integrada por plataformas correspondientes a siete provincias de la Comunidad Autónoma, incluida Segovia, se siente decepcionada tras la última reunión celebrada con el consejero de Sanidad, Antonio Sáez Aguado, y mantiene las protestas organizadas para mostrar el rechazo vecinal a la supresión de las guardias médicas nocturnas.

La plataforma de Boceguillas que forma parte de la federación regional asegura que en la reunión con Sáez Aguado no se llegó a ningún punto de encuentro y se evidenciaron las diferentes posturas que grupos vecinales y Administración sanitaria mantienen la necesidad de tener activos los consultorios de guardias día y noche.

Los representantes vecinales reivindican la apertura de los centros de urgencias nocturnas, así como la reposición del helicóptero sanitario con unidad de Valladolid, y que y no se ejecute el copago en el traslado en ambulancia. Estas reivindicaciones se escucharán en la manifestación que hoy a las doce de la mañana recorrerá el Paseo Zorrilla con el lema "Los pueblos quieren vida". En la protesta participarán vecinos de Boceguillas, Lastras de Cuéllar, Turégano y Ayllón.

▶ SUCESOS

El fuego quemó ayer parte de la cubierta de las Caballerizas del Real Sitio

Un cortocircuito pudo ser la causa del incendio, que no afectó a los inquilinos

Bomberos y Guardia Civil, frente al edificio de las Caballerizas. / ALBERTO BENAVENTE

J.H. / SEGOVIA

Un pequeño incendio registrado ayer por la tarde en las antiguas Caballerizas del Real Sitio de San Ildefonso provocó importantes desperfectos en unas 15 hectáreas de la cubierta del edificio, propiedad de Patrimonio Nacional. En la actualidad, el inmueble contiene un grupo de viviendas en alquiler.

Según informaron los Bomberos de Segovia, el fuego se produjo sobre las 16,25 horas. Inmediatamente procedieron a sofocarlo, afectando únicamente a la cubierta de las viviendas, ubicadas frente al Centro de Congresos de La Granja. Se trata de un edificio de tres plantas, aunque en la vivienda situada debajo de la cubierta incendiada, en estos momentos no vive nadie. Los vecinos del primer y segundo piso fueron desalojados durante la extinción del fuego, pero después regresaron a sus casas sin problemas.

También colaboraron en las labores de extinción efectivos de Protección Civil de La Granja, que informaron que el fuego pudo producirse debido a un cortocircuito, aunque no está confirmado.

Ciudadano @delantado

tú. ▶Opina sobre el incendio registrado en las Caballerizas en www.eladelantado.com

Personal de Patrimonio con extintores. / ALBERTO BENAVENTE

Un bombero, sobre la cubierta afectada. / A. BENAVENTE

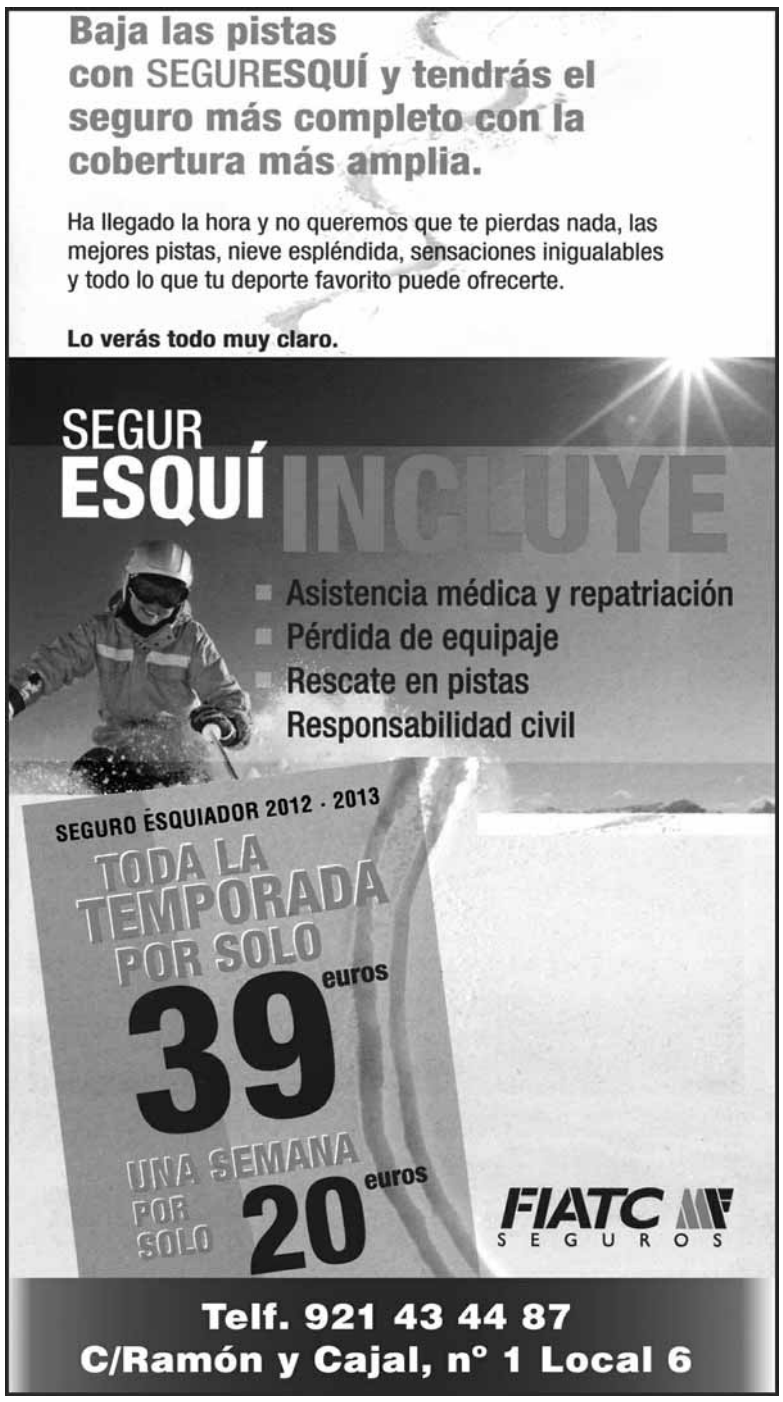

PANORAMA

CULTURA

"Enamorirse", de los valencianos PTV Clown, en Titirimundi en Navidad

EL ADELANTADO / SEGOVIA

Titirimundi en Navidad reanudó ayer sus espectáculos en la antigua Cárcel Provincial. Tras el éxito, el pasado fin de semana, de los "Animales" de El Retablo, la antigua Cárcel Provincial acoge este fin de semana, hasta mañana domingo 30, "Enamorirse", de los valencianos PTV Clown.

Recomendado para niños a partir de los cinco años, "Enamorirse" es un delicioso espectáculo de clown y títeres en clave de humor. En la escuela de La Seño, la payasa Hula y el payaso Piojo se enfrentarán a uno de los retos más exigentes de su variopinta trayectoria, representar una escena de "El sueño de una noche de verano", de William Shakespeare. Tras breves preparativos, dan vía libre a su versión cubriendo las numerosas lagunas con improvisaciones y osadías narrativas que convierten lo que era una trágica historia en un canto al amor y a la vida, aunque La Seño acaba descubriendo el verdadero significado de la palabra tragedia.

El espectáculo podrá verse también esta tarde y mañana domingo, a las seis de la tarde.

Las entradas para todos los espectáculos de Titirimundi en Navidad tienen un precio de ocho euros para los adultos y seis euros para los niños, y están a la venta en el centro de recepción de visitantes del Azoguejo y en la web www.reservasdesegovia.com. También podrán comprarse en la taquilla de la Cárcel, una hora antes de cada representación.

Un momento de la actuación de PTV Clown, ayer./ ALBERTO BENAVENTE

AQQUEDUCTO
restauración segoviana

Barra Libre-Cotillón Fin de Año
HORARIO DE 24,00 A 6,00 HORAS
Cotillón: Bebidas Nacionales e Internacionales. Primeras marcas
Sobre las 3,00: — Canapés variados y sándwich
Tablas de ibéricos y quesos de Castilla y León
Sobre las 4,30: — Chocolate con churros y/o picatostes
42 €/persona IVA incluido

Cena de Nochevieja 2012
APERITIVOS Y ENTRANTES
Chupito de caldo de rabo de toro y jamón ibérico
Tostada de foie y frambuesa
Ensalada de ahumado y escabechados de caza
Brochetitas de langostinos y pulpo a la brasa
DEGUSTACION DE SEGUNDOS PLATOS
Bacalao a la crema de almendras
Faisán de los Reales Sitios al vino tinto y frutas del bosque, con lombarda navideña
POSTRES
Crema fria de café al aroma de naranja
Dulces Navideños y Copa de Cava
Incluye: Pan, agua, Blanco Albariño, Tinto D.O. Ribera Duero Valdubón Reserva
40,00 €/persona IVA incluido
• BARRA LIBRE, COTILLÓN, BAILE 75,00 €/persona
Avda. Padre Claret, 2-4 • 40001 Segovia
Reservas: 921 43 69 12
info@aqqueducto.com • www.aqqueducto.com

AUDITORIO

Un momento de la primera de las dos sesiones del Concierto de Navidad, dirigido por Melani Mestre. / KAMARERO

Concierto de Navidad

Intérpretes: Orquesta de la Sociedad de Conciertos de Barcelona (OSCB).
Melani Mestre, director
Obras de: I. Dunayevsky, A. Khachaturian, P. I. Tchaikovsky, E. N. Artemiev, J. Strauss, D. Shostakovich, J. Williams y A. Silvestri.
Fecha: Jueves 27 de diciembre de 2012.
Lugar: Teatro Juan Bravo
Organiza: Sociedad Filarmónica
Patrocinan: Diputación de Segovia, Ayuntamiento de Segovia y Caja Segovia.

RAFAEL AZNAR / SEGOVIA

El tradicional concierto de Navidad que se celebra en Segovia con el concurso de la Diputación, Ayuntamiento de la capital, Caja y la Sociedad Filarmónica tuvo en esta edición mucho de singular, como todos los acontecimientos de este 2012.

En lugar de la tradicional orquesta de un país del Este, que nos repetía las obras que hicieron de Viena una ciudad alegre y confiada durante el siglo XIX después de la tormenta de Napoleón, esta vez se ha programado una orquesta de Barcelona que nos ha mostrado la evolución del vals vienés desde su época de esplendor en Viena, con cuatro ejemplos de Johann Strauss, hasta llegar al siglo XX con otros cuatro ejemplos de Dimitri Shostakovich. Es más un repertorio de nuestro tiempo lleno de hallazgos.

Por otro lado, la Orquesta de la Sociedad de Conciertos de Barcelona posee una plantilla joven de buenos instrumentistas con un sonido rotundo, decidido y redondo que llenó el teatro Juan Bravo de buena música actual. También nos trajo una sorpresa, una excelente solista de trompa segoviana, Noemí González Medina, que, junto con una solista de trompeta igualmente excelente y de la que no sabemos su nombre, destacaron entre sus compañeros.

El programa se abría, como es lógico pero no muy corriente, con una poco frecuente obertura, la del Capitán Grant de Dunayevsky, muy bien conducida por el director, Melani Mestre, que supo insuflar buena música durante todo el programa, de los directores que hacen orquesta.

De Johann Strauss los cuatro ejemplos fueron la polca Trisch-Trasch, el clásico Danubio Azul, la Pizzicato polca, sin director, en un alarde de seguridad y la consabida marcha Radetzky que cerró el programa con el acompañamiento de palmas del público.

De Dimitri Shostakovich nos ofrecieron el vals lírico de la suite de jazz nº2 y la polca de la suite de jazz nº1 de 1938 y 1934 respectivamente, una época de mucha libertad para el compositor y por la que fue perseguido por el régimen stalinista, aunque tuviera otras épocas en las que fue encumbrado a los primeros puestos de la sociedad de su tiempo. Las otras dos obras del compositor fueron un vals triste, complicado y muy dinámico de la opereta "Moskva Cheryomushki" y otro vals de la película "Golden Mountains".

Del cine occidental nos ofrecieron un ejemplo de John Williams, "Somewhere in my memory" de la película navideña Solo en casa, y de Alan Silvestri la suite de "Polar Express".

Esto, junto con dos piezas del Cascanueces de Tchaikovsky, el Trepak y el vals de las flores, compusieron este original y muy bien interpretado concierto de Navidad. ¡Feliz año a todos los amantes de la música!

La Biblioteca despide el año con una representación de cuentos

EL ADELANTADO / SEGOVIA

Dentro del programa de actividades que la Biblioteca Pública de Segovia desarrolla de manera continuada, para despedir y recibir el año, se han preparado varias propuestas ligadas a los cuentos. Así, hoy sábado, 29 de diciembre, a partir de las doce de la mañana, el grupo Tamanka realizarán diferentes representaciones de cuentos en las que harán partícipes a los niños. Mientras, el jueves 3 de enero, en colaboración con usuarios adultos de la biblioteca y miembros de los clubes de lectura, han organizado una 'contada de cuentos'.

Por último, para poner el punto y final a las propuestas navideñas, el 5 de enero con motivo de la festividad de Reyes, los niños que sepan tocar un instrumento pueden participar en el tercer Concierto de Reyes a partir de las doce de la mañana.

Aquellos que quieran participar en las diferentes actividades deberán inscribirse previamente en la sala infantil de la biblioteca.

Por otra parte, durante los días de las vacaciones navideñas el centro mantendrá su horario habitual de nueve de la mañana a nueve de la noche, mientras que los días 24 y 31 de diciembre permanecerá cerrada.

▶ INFRAESTRUCTURAS

Los Huertos y Hontanares mejoran sus comunicaciones con la A-601

Una inversión de 223.726 euros y diversas obras de reparación del firme permiten que los vehículos de la zona puedan enlazar con la Autovía de Pinares y ganar en seguridad vial

• Las obras han consistido en el ensanche de la plataforma, la señalización de la carretera SG-V-3123 y el bacheado de la carretera entre Los Huertos y la Autovía de Pinares.

Representantes de la Diputación y de los dos ayuntamientos visitaron ayer las obras que se han completado. / KAMARERO

EL ADELANTADO / SEGOVIA

La Diputación provincial ha concluido las obras de mejora de la carretera que comunica Los Huertos y Hontanares de Eresma, y el arreglo de la carretera municipal que enlaza con la Autovía de Pinares (A-601).

El presidente de la Diputación Provincial, Francisco Vázquez, visitó ayer las obras del vial de conexión entre Los Huertos y Hontanares de Eresma (SG-V-3123), al tratarse de una intervención llevada a cabo por la institución, con sus propios medios.

Acompañado por miembros de ambos consistorios, así como por el diputado de Acción Territorial, José Luis Sanz Merino, Vázquez, comprobó cómo ha quedado dicha vía tras las obras de ensanche y mejora del firme.

Este año se han ejecutado las obras de ensanche y mejora de esta carretera, entre el kilómetro 1,100 y el 3,300. Estas obras, que la institución ha realizado con medios propios, han contado con un presupuesto de 115.826 euros, que sumados a los 107.900 euros de la primera fase ejecutada hace dos años y con la que se intervino del punto kilométrico 0 al 1,100, supone un montante global de 223.726 euros de inversión en el arreglo completo de esta carretera, que ha ganado en comodidad y seguridad.

Estas obras han sido cofinanciadas por la institución provincial y la Junta de Castilla y León, a través del Fondo de Cooperación Local, remanente del año 2011.

La ejecución ha consistido en ampliar la carretera para conseguir las dimensiones que se marcan en la sección tipo del proyecto y que es calzada de 6,20 metros, con arcenes de medio metro a ambos lados, con firme de zahorra artificial. Asimismo, se han saneado todos los mordientes y blandones existentes en la calzada. Se ha pavimentado con mezcla bituminosa en caliente. Además se ha realizado la señalización horizontal de eje y bordes, y la vertical, con la colocación de señales, según explicó el jefe de la Sección de Conservación de la Diputación, Arturo Díez.

Además apuntó que para llevar a cabo esta obra no ha sido necesario recurrir a expropiaciones, y que tan sólo en una de las curvas que se han suavizado se alcanzó un acuerdo con el propietario para ejecutar los trabajos.

En cambio sí fue preciso ejecutar expropiaciones por parte del Ayuntamiento de Hontanares en la primera fase de la obra, en concreto en la construcción del paseo peatonal que comunica las urbanizaciones con el pueblo, en el trazado paralelo a la carretera.

OTRAS MEJORAS. Otra de las vías que se ha acondicionado recientemente en esta zona, es el camino rural que une las localidades de Los Huertos y Roda de Eresma. Dicho camino es muy transitado por los vecinos de ambos municipios, por lo que mejora la comunicación entre los habitantes de toda la zona. En este caso se han llevado a cabo mejoras con el equipo de bacheo de la Diputación.

> La obra se **completará** con el recrecido de cunetas una vez fraguado el pavimento

Los representantes de ambos municipios valoraron y agradecieron la inversión. Para el teniente de alcalde de Los Huertos, Félix Arribas, dijo: "Supone una obra muy importante porque era necesario llevarla a cabo". Por su parte, el concejal de Hontanares de Eresma, Alfredo de Lucas, también mostró su satisfacción y dijo que ahora se ha ganado "en seguridad".

El presidente de la Diputación, Francisco Vázquez, recordó que la institución ha llevado a cabo otras actuaciones en Hontanares de Eresma a través del Área de Acción Territorial ha invertido este año también 15.000 euros dentro del convenio firmado con la Junta de Castilla y León para la reparación, conservación y mejora de colegios de educación infantil y primaria del medio rural. En este municipio y gracias a esta ayuda se ha adaptado el Centro Cultural para aulario del colegio.

Por su parte y dentro del convenio que la institución ha firmado con el Obispado de Segovia, se han destinado este año 18.000 euros para el arreglo de la torre de la iglesia parroquial de Los Huertos.

Además, en ambos pueblos, la Diputación Provincial ha realizado en los últimos años diferentes actuaciones en materia de pavimentación, urbanización de diferentes zonas, obras de abastecimiento, así como de alumbrado.

Ciudadano @delantado

tú ▶Opine sobre la red viaria provincial en la dirección de internet: www.eladelantado.com

▶ MUNICIPAL

El Ayuntamiento destina 1.500 euros a diversas asociaciones socioculturales

EL ADELANTADO / SEGOVIA

La Concejalía de Servicios Sociales ha colaborado con el Banco de Alimentos, Aspace y Autismo, para el desarrollo de programas específicos. La aportación municipal, de 1.500 euros permite hacer frente a los gastos de las asociaciones. La aportación municipal de 502 euros permite al Banco de Alimentos reparar los vehículos destinados a la recogida y distribución de alimentos de primera necesidad que reparten, por fases, entre las personas que se encuentran en reconocida situación de dependencia social y financiera.

ASPACE destina la ayuda del Ayuntamiento (500 euros) al programa "Atención Temprana: Logopedia" cuya finalidad es conseguir que el niño alcance un desarrollo comunitario y lingüístico correspondiente a su edad cronológica.

Por su parte, la Asociación de Autismo utiliza la subvención de la Concejalía de Servicios Sociales (500 euros) para sufragar los gastos del programa de Respiro familiar "Disfruta la Navidad" que se lleva a cabo durante los días laborales de Navidad para atender y ayudar a las personas que sufren esta enfermedad.

En los tres casos es una "pequeña pero necesaria cuantía económica que contribuye a paliar los gastos a los que tienen que hacer frente estas entidades segovianas para poder llevar a cabo sus objetivos y poder atender a las personas que requieren de su cuidado", según el Ayuntamiento.

NOKIA
Nokia Care Point, muy cerca de ti.
Centro de reparación y mantenimiento de Nokia.
En tu Nokia Care Point recibirás atención personalizada. Resolveremos tus dudas, actualizaremos o repararemos tu Nokia en caso de que sea necesario
YOIGO
CENTRO COMERCIAL LUZ DE CASTILLA
HORARIO: 10:00H A 22:00H de lunes a sábado

Residencia 3ª Edad
Prádena Salud
Válidos y asistidos
Concertada con la Gerencia de Servicios Sociales de la Junta de Castilla y León
Médico, enfermera, fisioterapeuta, terapia Ocupacional, podología, peluquería, etc.
tel: 921 507 385
609 25 26 27 - 607 16 09 75
c/Ferial 14 Prádena (Segovia)

yara
gestión de proyectos y construcción
Certificado Energético: Nuevo requisito para alquilar o vender su vivienda en 2013.
Certificación Energética de Edificios
Auditores Energéticos
C/ Juan Bravo, 5 3º Izq. 40001 Segovia
Tlf: 921466345
www.yara1999.com

LIMPIEZAS ERESMA
C/ Ciprés, 210. Pol. Ind. Nicomedes García
40140 Valverde del Majano
921 437 806
609 875 077
administracion@limpiezaseresma.net

sorteos **sms** adelantado

Diputación de Segovia
Área de Cultura Turismo y Juventud

Teatro Juan Bravo

Gana 1 entrada para asistir, a la representación de

"20.000 LEGUAS DE VIAJE SUBMARINO"
Cía. Rayuela Teatro
Miércoles 2 de enero. 19:00 h.
Teatro Juan Bravo

envía **ADELANTADO LEGUAS al 27775**

Fecha del sorteo: Lunes 31 de diciembre, a partir de las 12 horas.
Número total entradas en sorteo: 2 dobles.

Gana 1 entrada para asistir, a la representación de

"CUENTO DE NAVIDAD"
Musical infantil, de Charles Dickens.
Cía. Riblata Producciones
Jueves 3 de enero. 19:00 h.
Teatro Juan Bravo

envía **ADELANTADO CUENTO al 27775**

Fecha del sorteo: Miércoles 2 de enero, a partir de las 12 horas.
Número total entradas en sorteo: 2 dobles.

cine

Gana 1 entrada doble para asistir a la película que desees en las Salas de Cines Luz de Castilla

Cines Luz de Castilla

envía **ADELANTADO CINE al 27775**

Fecha sorteo: Viernes 11 de enero, a partir de las 12 horas.
Número total entradas en sorteo: 10 dobles.
Entrada válida de lunes a jueves, no para salas 3D, condicionada a la disponibilidad de butacas

salud y belleza

Gana 1 masaje terapéutico en

SENSO

Senso Fisioterapia
Ctra. de Villacastín, 24
Teléfono 921 42 65 69.

envía **ADELANTADO SENSO al 27775**

Fecha sorteo: Jueves 17 de enero, a partir de las 12 horas.
Número premiados: 1

gastronomía

Gana 1 paella de 4 raciones para llevar a casa de

El Asador de Segovia
Ctra. de Villacastín, 12 (junto Bar Chaplin)
Teléfono 921 44 51 37

envía **ADELANTADO ASADOR al 27775**

Fecha sorteo: Jueves 17 de enero, a partir de las 12 horas.
Número premiados: 1

Gana una comida familiar para un adulto y un niño para el domingo 6 de enero, a partir de las 13:30 h.

SANTANA HOTEL
Ctra. Segovia. La Granja de San Ildefonso.
Teléfono 921 47 41 78 / 79

envía **ADELANTADO FAMILIAR al 27775**

Fecha sorteo: Viernes 4 de enero, a partir de las 12 horas.
Número premiados: 1 (una comida para adulto y niño).

fútbol-sala

Gana 1 entrada para el partido de **LIGA NACIONAL DE FÚTBOL SALA · DIVISIÓN DE HONOR,** entre

Caja Segovia F.S. - Umacon Zaragoza
Sábado 5 de enero • Pabellón Pedro Delgado

envía **ADELANTADO CAJA al 27775**

Fecha sorteo: Viernes 4 de enero, a partir de las 12 horas.
Número total entradas en sorteo: 10 (una por ganador)

SMS:
Coste SMS: 1,45 €/SMS IVA Incluido. Mayores de 18 años. ATS S.A. Apdo. de Correos 18070 Madrid 28080. informacion@atssa.es / Nº Atn. Cliente: 902501737

CULTURA

Un numeroso público se fue congregando ayer por las calles segovianas al paso de la Ronda. / KAMARERO

La **Ronda** canta a la mujer en el Día de los **Inocentes**

El grupo segoviano ofreció ayer un concierto en el kiosco de la Plaza Mayor y después recorrió el centro con sus canciones

EL ADELANTADO / SEGOVIA

La Ronda Segoviana, uno de los grupos musicales más veteranos de la capital, volvió a celebrar ayer su tradicional 'ronda de Navidad', este año coincidiendo con el día de los Santos Inocentes, y dedicada a las mujeres.

El kiosco de música de la Plaza Mayor de Segovia fue primero escenario para las Canciones de Navidad de la Ronda, dentro del ciclo 'Sonatas de Invierno en la Plaza Mayor' que organiza el Ayuntamiento de Segovia. Concierto y lugar, que fueron el pórtico y comienzo de lo que sin ninguna duda es una cita ya tradicional en el calendario navideño de la ciudad: la 'Ronda fin de año 2012',que discurrió por las calles más céntricas.

En la 'ronda de los inocentes', como se la ha denominado en este año, la Ronda Segoviana quiso ofrecer su mejor ronda de amor dedicada a todas las mujeres, para agradecerles todo el cariño, la entrega, la dedicación, y tantas y tantas cosas que siempre han dado, siendo, sin duda, grandes motores de nuestra vida y de toda la sociedad.

La Ronda concluirá su periplo navideño con dos conciertos más: hoy sábado 29 de diciembre, a las ocho de la tarde en la Iglesia de Nuestra Señora del Carmen de Segovia, dentro del Ciclo Coral 'Aguinaldo de Música', del Ayuntamiento; y el domingo 30, a las cinco y media de la tarde, en la Residencia de Cáritas en El Sotillo.

El Pontón ya desembalsa agua. El embalse de Pontón Alto ha comenzado en los últimos días a dejar salir agua, señal de que el pantano se está recuperando tras el periodo estival. Según los últimos datos publicados por la Confederación Hidrográfica del Duero, el Pontón embalsa ahora 5,9 hectómetros cúbicos, de agua, cuando su capacidad total es de 7,4 hectómetros. / FOTO: KAMARERO

PROVINCIA

ESQUÍ

La estación de La Pinilla espera volver a abrir sus puertas mañana

La falta de nieve y las altas temperaturas mantienen cerrada esta instalación y la de Navacerrada desde hace once días

La Pinilla espera la llegada de nuevo de esquiadores este domingo. / KAMARERO

J.H. / SEGOVIA

La estación de La Pinilla podría reabrir sus puertas este domingo, si las condiciones meteorológicas previstas permiten la producción de nieve. El gerente de La Pinilla, Ángel González, explicaba ayer que a partir de hoy se espera un descenso considerable de las temperaturas, que ayudará a la innivación artificial, y animará a los aficionados al esquí a terminar las fiestas navideñas en la nieve.

La temporada invernal se inició en el puente de la Constitución, lo que hacía presagiar una buena campaña en este mes de diciembre. Sin embargo, la subida de las temperaturas a mediados de mes y la falta de nieve, obligaron a cerrar La Pinilla hace once días. La misma situación se vive en la otra estación segoviana, Navacerrada, que también está cerrado desde el pasado 17 de diciembre. Su director técnico, José Luis González, señalaba ayer que la temporada empezó bien, pero al término de este mes, se puede decir que diciembre ha sido muy malo.

Las temperaturas casi primaverales que se han registrado en los últimos días, sin que el termómetro bajara de cero en las estaciones, ha imposibilitado el funcionamiento de los cañones de nieve artificial. La noche del jueves al viernes la temperatura no bajó de tres grados en el puerto de Navacerrada.

José Luis González espera que en los próximos días se produzca el esperado descenso de temperatura, que conlleve la ansiada nieve en la Sierra, para empezar de nuevo a producir y poner a punto las pistas para los miles de esquiadores que esperan acabar el año y empezar el nuevo en la estación.

Sin duda, el período del 1 al 6 de enero es una de las mejores épocas para las estaciones, así como para La Pinilla y Navacerrada.

El gerente de la estación de Cerezo de Arriba cree que la semana que viene llegará la nieve y la estación pueda funcionar a pleno rendimiento. Por el momento, los numerosos visitantes que llegan a La Pinilla y Navacerrada se tienen que conformar con el uso turístico de las instalaciones, a la espera de que lleguen el frío y la nieve.

ZARZUELA DEL PINAR

SOCIEDAD

Los vecinos representan este domingo en la calle el XVI Belén Viviente

Este año la recreación navideña concluirá en la ermita del Santo Cristo del Humilladero

Los vecinos de Zarzuela del Pinar se implican cada año en la organización del Belén Viviente. / ALBERTO BENAVENTE

J.H. / ZARZUELA DEL PINAR

La localidad celebra este domingo la popular representación del Belén Viviente, que este año llega a su décimo sexta edición. Un año más serán más de un centenar de vecinos los que recrearán el nacimiento de Jesús por las calles de Zarzuela del Pinar.

La salida será a las cinco y media desde las antiguas escuelas. A partir de ahí se hará un recorrido por los numerosos puestos instalados en las calles más céntricas de Zarzuela, de pescadores, nómadas, chatarreros, panaderos, alfareros, resineros, etc. También se harán paradas en la posada, la cantina, y más tarde, los pastores anunciarán el Nacimiento, con la Adoración posterior, y la llegada al portal de Belén. Este año la llegada será en la ermita del Santo Cristo del Humilladero.

Una de las organizadoras del Belén Viviente explicaba ayer que los vecinos llevan preparando la representación desde hace dos semanas. Gracias a la implicación de todo el pueblo, el Belén es una realidad cada año, aunque el esfuerzo para su organización es muy grande.

Este año se han incorporado nuevos puestos, y se ha cambiado la llegada hasta la ermita del Santo Cristo del Humilladero. Además, en la salida del Belén está prevista una suelta de globos, en recuerdo de los vecinos fallecidos. El pueblo espera la llegada este domingo de muchos espectadores a la cita anual con el Belén.

Ciudadano @delantado

tú

▶Opina sobre el Belén Viviente de Zarzuela del Pinar en www.eladelantado.com

EL ESPINAR

▶ CULTURA

La Orquesta Sinfónica de la Radio Nacional de Ucrania, en el auditorio

EL ADELANTADO / EL ESPINAR

La Orquesta Sinfónica de la Radio Nacional de Ucrania ofrece hoy a las 20,30 horas un concierto en el Teatro Auditorio de El Espinar, organizado por el Ayuntamiento y la Cadena Cope. La orquesta ofrecerá un espectacular concierto de Navidad de "Los tres tenores".

En el concierto se interpretarán, entre otras, piezas de "La Bohème", "Turandot", "El barbero de Sevilla", "Carmen", "Aída", "La Traviata" o "Rigoletto", cantando como broche un popurrí de "Los tres tenores", con el que Andrés Veramendi, Javier Agullo y Miguel Borrallo recordarán al mítico concierto que ofrecieron Plácido Domingo, José Carreras y Luciano Pavarotti en las Termas de Caracalla.

Los tenores estarán acompañados por la orquesta de Ucrania, dirigida por Vladimir Sheiko. Fundada en 1931, es toda una institución en su país, y su destacada trayectoria ha estado vinculada a los más prestigiosos músicos.

OTONES DE BENJUMEA

El Corralón ofrece hoy una sesión de música y teatro para despedir el año

EL ADELANTADO / OTONES DE BENJUMEA

La iglesia de Otones será escenario hoy sábado a las siete de la tarde de la ya clásica ceremonia con la que la Asociación Cultural El Corralón despide el año viejo y da la bienvenida al nuevo.

En esta ocasión, el programa de actos recoge la actuación del grupo de teatro de los jóvenes que van a recibir la confirmación y el concierto de villancicos ofrecido por las agrupaciones músico-vocales de Otones y de Turégano.

El Coro de Otones fue creado en el verano de 2011 y cuenta en la actualidad con 25 integrantes. Se trata de una nueva iniciativa de la asociación cultural que goza de una gran aceptación, por lo que puede considerarse como ya consolidada. Estas navidades ha participado en el Certamen de Villancicos de Cabezuela organizado por el Arciprestazgo de Turégano y el próximo día 4 de enero actuará en la Residencia de Mayores de Torreiglesias.

Hoy al finalizar la actuación se servirá, como ya es costumbre, un chocolate con roscón para todos los presentes.

Además, la Asociación Cultural El Corralón invita a los asistentes a visitar el belén del pueblo que ha obtenido el segundo premio zonal en el concurso organizado por la Diputación Provincial, así como a ver los Museos Pedagógico y Etnográfico.

REAL SITIO DE SAN ILDEFONSO

CULTURA

Eduardo Juárez Valero es nombrado primer cronista oficial del municipio

El historiador granjeño agradece el título concedido por acuerdo unánime de la corporación y asegura que seguirá el ejemplo de Antonio Comín, conde de Albis

• La Real Academia de Historia y Arte de San Quirce publicará en 2013 un artículo del ya cronista Eduardo Juárez, titulado "La paradoja de un real sitio josefino".

El historiador Eduardo Juárez con el alcalde José Luis Vázquez, en una imagen de archivo. / ALBERTO BENAVENTE

P. B. / REAL SITIO DE SAN ILDEFONSO

La corporación municipal ha acordado en la sesión de pleno celebrada el día 27 de diciembre nombrar cronista oficial del Real Sitio de San Ildefonso al profesor e investigador Eduardo Juárez Valero.

Con este acuerdo alcanzado por unanimidad y siguiendo el Reglamento de Honores y Distinciones del Real Sitio de San Ildefonso, la corporación quiere reconocer el trabajo de investigación y difusión de la historia de La Granja y de Valsaín que, en colaboración con el Ayuntamiento, viene haciendo en los últimos años Eduardo Juárez Valero, y poner fin a una dolorosa carencia. Y es que estos dos emblemáticos núcleos que ha sido referentes en muchas etapas de la historia de España, no han tenido hasta ahora un cronista oficial, tal y como remarcaba ayer el alcalde José Luis Vázquez.

El nombramiento de Eduardo Juárez se une a la apertura del archivo histórico del Real Sitio y a la recuperación del hombre del municipio en un grupo de acciones encaminadas a "estudiar, difundir y reivindicar nuestro pasado" y a la vez a "mostrar nuestro sentimiento de orgullo 'identitario'", según ha declarado Vázquez.

Eduardo Juárez Valero es doctor en Historia, profesor de la Universidad Nacional de Educación a Distancia y de la Fundación Carlos de Amberes, de Madrid, así como fundador del Centro de Investigación de la Guerra Civil Española, con sede en Valsaín. "Vivo en La Granja desde que hace 44 años nací allí, concretamente en la calle José Costa número 3, la casa de mis padres" señalaba ayer con orgullo el primer cronista del Real Sitio. Juárez Valero cree que este título debería haberlo recibido Antonio Comín, conde de Albis, fallecido en los años ochenta. "Recopiló información sobre la historia y las características culturales del Real Sitio y desde mi humilde situación trataré de continuar su labor", manifestó ayer Eduardo Juárez. Considera que el nombramiento otorgado por el pleno municipal es un "honor y una responsabilidad" y asegura que a la vez que mantendrá su trabajo de investigación dedicado a La Granja, intentará "potenciar el conocimiento de la historia de Valsaín que se puede decir que es un real sitio olvidado", declaró.

El próximo artículo de Eduardo Juárez que verá la luz será publicado en 2013 en la revista Estudios Segovianos de la Real Academia de Historia y Arte de San Quirce, con el título "La paradoja de un real sitio josefino".

CANTIMPALOS

CULTURA

El grupo Tres Olmas de Fuentesaúco de Fuentidueña cautivó al público local

LOURDES MATARRANZ/ CANTIMPALOS

El centro cultural de Cantimpalos acogió una actuación de la rondalla Tres Olmas, de Fuentesaúco de Fuentidueña, organizada por la Diputación, dentro del ciclo de música Otoños con Pulso y Púa.

Durante más de una hora los doce componentes del grupo dirigido por José Ramón Sanz Rodríguez deleitaron al público con un repertorio muy diverso. La actuación incluyó la interpretación de quince con temas como: "Eleonor Rigby", "Cantos de España", "Adiós Nonino", "Plantxy O Carolan", "Jazz Suite Nº2, Valse Nº2", "Diferencias sobre la Dama le demanda", "Por una cabeza", entre otras. La actuación supuso un éxito de público e interpretación.

El grupo Tres Olmas está formado por jóvenes de entre 17 y 34 años. Al cumplir su XV aniversario grabó su primer disco compacto "España con mucho gusto".

Los componentes de la rondalla "Tres Olmas" de Fuentesaúco de Fuentidueña, saludan al público de Cantimpalos / L. M.

Sedes y horarios de los belenes concursantes en el XXIII Concurso Provincial

CATEGORÍA ESCOLAR

ENTIDAD	LOCALIDAD	LUGAR	HORARIO
ASOC. SAN BARTOLOME	ARMUÑA	SALA MULTIUSOS	CUALQUIER HORA
C.R.A. AYLLON	AYLLON	COLEGIO	9:30 A 13:00 Y 14:45 A 16:15
ESCUELA INFANTIL "BAMBI"	AYLLON	ESCUELA INFANTIL BAMBI	MARTES 19:30 A 20:30
C.R.A. EL CARRACILLO	CAMPO DE CUELLAR	COLEGIO	9:00 A 14:00 H.
I.E.S. VEGA DEL PIRON	CARBONERO EL MAYOR	IES VEGA DEL PIRON	8:30 A 14:00
C.E.I.P. TEODOSIO EL GRANDE	COCA	COLEGIO	9:30 A 17:00
AMPA CEIP SANTA CLARA	CUELLAR	COLEGIO SANTA CLARA	LECTIVO 9 A 14 Y 16 A 18
C.R.A. LAS CAÑADAS	FUENTEPELAYO	COLEGIO	L-V 9 A 14
C.R.A. EL CARRACILLO	GOMEZSERRACIN	COLEGIO PRIMARIA	9:00 A 14:00 H.
C.R.A. EL OLMAR	HONTALBILLA	COLEGIO	9:00 A 14:00
ASOC. DE PADRES C.P. EL MOLINILLO	LA LOSA	CENTRO CULTURAL	10:00 A 18:00 H.
C.R.A. CAMPOS DE CASTILLA	MARTIN MUÑOZ DE LAS POSADAS	COLEGIO	9 A 14
AMPA DE MARUGAN	MARUGAN	SALON DEL AYUNTAMIENTO	L-X-V 12:00 A 14:00 Y 17:00 A 19:00
C.E.O. MIRADOR DE LA SIERRA	MUÑOPEDRO	BIBLIOTECA ESCOLAR	9:30 A 14:30
C.R.A. EL ENCINAR	ORTIGOSA DEL MONTE	COLEGIO	9:00 A 14:00 H.
C.R.A EL ENCINAR	OTERO DE HERREROS	COLEGIO PUBLICO	LECTIVOS 9 A 14 H.
C.R.A. EL CARRACILLO	PINAREJOS	COLEGIO	9:00 A 14:00 H.
CEO LA SIERRA	PRÁDENA	C/CERCAS DEL BARRERO, 8.	ESCOLAR
C.R.A. ENTRE DOS RIOS	SACRAMENIA	COLEGIO	L-J 9:30 A 16:30 V 9:30 A 13:00
C.R.A. EL CARRACILLO	SAN MARTIN Y MUDRIAN	COLEGIO	9:00 A 14:00 H.
C.R.A. REYES CATOLICOS	SAN PEDRO DE GAILLOS	COLEGIO	ESCOLAR
C.R.A. EL CARRACILLO	SANCHONUÑO	COLEGIO	9:00 A 14:00 H.
AMPA FUTURO EDUCATIVO	SANCHONUÑO	CENTRO SOCIO-CULTURAL	9 A 14 Y 15 A 19
C.R.A. EL PIZARRAL	SANTA MARIA DE NIEVA	COLEGIO - AULA 5	ESCOLAR L-V 9:30 A 14:30 VACACIONES BAJO PETICION
AMPA NTRA. SÑRA DE LA NATIVIDAD	SANTO TOMÉ DEL PUERTO	COLEGIO	ESCOLAR
C.R.A. REYES CATOLICOS	TUREGANO	CENTRO ESCOLAR	9:30 A 14:30 H.
C.E.I.P. LA PRADERA	VALSAIN	CEIP LA PRADERA	9:00 A 14:00 H.
C.R.A. REYES CATOLICOS	VEGANZONES	COLEGIO	9:30 A 14:30 H
C.R.A EL ENCINAR	VEGAS DE MATUTE	COLEGIO	9 A 14 H.
CEO EL MIRADOR DE LA SIERRA	VILLACASTIN	COLEGIO PRIMARIA	L-V 9:30 A 14:30

CATEGORÍA EXHIBICIÓN

ENTIDAD	LOCALIDAD	LUGAR	HORARIO
AMPA COLEGIO SAN GIL	CUELLAR	CEIP SAN GIL	L-V 9:00 A 14:00 H.
CEIP LAS CAÑADAS	TRESCASAS	COLEGIO	9:00 A 14:00 H.
C.E.I.P. "ARCIPRESTE DE HITA"	EL ESPINAR	CEIP ARCIPRESTE DE HITA	LECTIVOS 9 A 14 H.
ASOC.C. JUVENIL "LOS CINCO CAÑOS"	COCA	IGLESIA STA Mª LA MAYOR	16:30 A 19:00
AMIGOS DEL BELEN	CANTALEJO	IGLESIA	16:00 A 20:00 H.
ASOC. MUJERES LA FUENTE	FUENTESOTO	IGLESIA PARROQUIAL	11:00 A 14:00 Y 16:00 A 20:00

CATEGORÍA POPULAR

ENTIDAD	LOCALIDAD	LUGAR	HORARIO
ASOCIACION "AMIGOS DE SAN CRISTOBAL DE LA VEGA"	SAN CRISTOBAL DE LA VEGA	SALON DE ACTOS DEL AYUNTAMIENTO	V,S: 18 A 20; D: 12 A 14
ASOCIACION DEVOTOS NUESTRA SEÑORA DE LA PIEDAD	GARCILLAN	C/ ALFEREZ PROVISIONAL, 48.	TARDE
SANIDAD SEGOVIA, S.L.	ESPIRDO	RESIDENCIA EL FONTAN	11 A 13:30 Y 16:30 A 19:00
CONVENTO DE SANTA CLARA	CUELLAR	CORO INFERIOR DEL CONVENTO	DOMINGO
CENTRO CULTURAL ELENA FORTUN	ORTIGOSA DEL MONTE	CENTRO ELENA FORTUN	16:00 A 21:00 H.
PRADENASALUD RESIDENCIA	PRÁDENA	RESIDENCIA PRADENASALUD	10:30 A 18:30 H
IGLESIA PARROQUIAL	MIGUELAÑEZ	IGLESIA PARROQUIAL	DOMINGOS Y FESTIVOS 13 A 14 H.
ASOC. JUBILADOS Y PENSIONISTAS VIRGEN DE MATUTE	VEGAS DE MATUTE	IGLESIA DE CANTERBURY	DOMINGO DE 11 A 13 H.
AMPA VILLACASTIN	VILLACASTIN	BAJO DEL AYUNTAMIENTO	L-D 18:00 A 20:00
ASOC. AMAS DE CASA NUESTRA SEÑORA DE LA ASUNCION	CABEZUELA	SALON PARROQUIAL	L-V 15:30 A 18; FESTIVOS 16 A 20
ASOC. CULTURAL CASERIO SAN JOSE	SAN JOSE	IGLESIA PARROQUIAL	L-D 10:00 A 19:00
A.C. EL CORRALON	OTONES DE BENJUMEA	CENTRO SOCIOCULTURAL	17:00 A 19:00
ASOC. DE MUJERES LA OLMA	NAVARES DE ENMEDIO	IGLESIA PARROQUIAL	L-S 17:00 A 18:00; D 13:30 A 14:30
PARROQUIA DE SAN MARTIN	PRÁDENA	ERMITA DE SAN ROQUE	L-V 18 A 20; S Y FESTIVOS 12 A 14 Y 18 A 20
ASOC. FAMILIAR SAN ANTONIO	ESTACION DE EL ESPINAR	ASOC. FAMILIAR SAN ANTONIO	11 A 13 Y 17 A 20 TODOS DIAS SALVO JUEVES
IGLESIA SAN PEDRO APOSTOL	DEHESA	IGLESIA S. PEDRO APOSTOL	17:00 A 21:00 H.
ASOCIACION CULTURAL EL TORREON	TORRECABALLEROS	IGLESIA PARROQUIAL	FESTIVOS DE 13:00 A 14:00 H.
ASOC. DE VECINOS "SAN ISIDRO"	DURATON	LOCAL ASOCIACION	11:00 A 14:00 Y 17:00 A 21:00
AYUNTAMIENTO	FUENTEPELAYO	SALON ACTOS AYTMTO	L-V 9 A 15; FESTIVOS 14 A 15 H.
ASOC. "VIRGEN DE LA ANTIGUA"	CONDADO DE CASTILNOVO	IGLESIA PARROQUIAL VILLAFRANCA	CUALQUIER HORA
PARROQ.NTRA SÑRA LA NATIVIDAD	SANTO TOMÉ DEL PUERTO	IGLESIA	TODOS LOS DIAS DE 17 A 18 H.
ASOC. JUVENIL NAVERA	NAVA DE LA ASUNCION	C/ LA MORA, 5.	TARDE
ASOC. PEÑA LOS CHISPAS	VALLERUELA DE PEDRAZA	PARROQUIA DE S.CRISTOBAL	DOMINGOS DE 12 A 13 H.
PARROQUIA	ESCALONA DEL PRADO	IGLESIA PARROQUIAL	17:00 A 19:00 H.
ASOC. CULTURAL YERBABUENA	VILLACASTIN	C/ CABALLEROS.	18:00 A 20:30 H.
A.C. POZO VIEJO	NIEVA	IGLESIA PARROQUIAL	16:30 A 19:30
PARROQUIA SANTA MARIA	AGUILAFUENTE	IGLESIA DE SANTA MARIA	18:00 A 20:00 H.
ASOC. MUJERES ARTE RURAL	BERCIAL	AYUNTAMIENTO	TODOS LOS DIAS 16 A 18 H.
EUROPEA DE GESTION RESIDENCIAL	SANTA MARIA DE NIEVA	RESIDENCIA	12 A 13 Y 17 A 19
ASOC. CULT. "AMIGOS DE URUEÑAS"	URUEÑAS	PORTICO IGLESIA PARROQ.	DOMINGO DE 12 A 13:30
ASOMUVA	VALLELADO	CENTRO JUBILADOS STOMAS	17:00 A 22:00 H.
PARROQUIA NTRA. SRA. DE LA ASUNCION	NAVA DE LA ASUNCION	IGLESIA PARROQUIAL	L-V 19:30 A 20:30 FESTIV 13 A 14:30 Y 18:30 A20:30
PARROQUIA NTRA. SRA. DEL MANTO	RIAZA	IGLESIA PARROQUIAL	16:00 A 20:00
ASOC. DE MUJERES VIRGEN DE SOÑA	BARBOLLA	IGLESIA NTRA.SRA. VIR. SOÑA	MAÑANA
A.C.U. LA INMACULADA	CANTIMPALOS	AYUNTAMIENTO	17 A 22 H.
ASOC.CIUDAD DE LA ROSA	TORREGUTIERREZ	CENTRO SOCIAL	L-X 12:30 A 14 Y 16:45 A 18; VIERNES 18 A 19:30
PARROQUIA	NAVAS DE ORO	IGLESIA PARROQUIAL	17:00 A 19:00 H.
ASOC. AMAS DE CASA	FUENTERREBOLLO	IGLESIA	10 A 13 Y 16 A 20
AYUNTAMIENTO DE MARTIN MIGUEL	MARTIN MIGUEL	AYUNTAMIENTO	17 A 20
JUVENTUD DE MUÑOPEDRO	MUÑOPEDRO	PARROQUIA S.MIGUEL ARC.	TARDES
ASOCIACION LAS CABEZAS	MONTERRUBIO	IGLESIA PARROQUIAL	CUALQUIERA

Diputación de Segovia

Asuntos Sociales y Deportes

Visítalos.

HORARIO DE MISAS

TARDE DEL SÁBADO Y VÍSPERA DE FESTIVOS

Invierno		Verano
17,30	Santuario de la Fuencisla	19,00
18,00	San Andrés	20,00
19,00	San Justo (sólo sábados), Resurrección del Señor	20,00
19,15	Ntra. Sra. del Carmen y Hospital General	20,15
19,30	S. Miguel, Santo Tomás, S. José Obrero	19,30
19,30	Santa Eulalia, Santa Teresa	20:00
20,00	Cristo del Mercado, S. Millán, Misioneros Claretianos, Santísima Trinidad	20,00
20,00	San Lorenzo, S. Frutos	

MAÑANA DEL DOMINGO Y FESTIVOS

El mismo horario todo el año	
9,00	Siervas de María, Misioneros Claretianos
9,30	S. Martín, Carmelitas Descalzas, Concepcionistas(peraltas), Cristo del Mercado
10,00	San Lorenzo, Catedral, San Millán, San Antonio el Real, Santa Isabel, S. Vicente, S. Juan de Dios, Residencia de Válidos, Ntra. Señora del Carmen
10,30	Santo Tomás, S. Frutos, Santa Teresa
11,00	Santa Eulalia, Catedral, La Resurrección, El Salvador, Hospital de la Misericordia, Residencia Mixta
11,30	Santísima Trinidad, S. Millán, S. José Obrero, El Salvador, Cristo del Mercado
12,00	S. Frutos, La Resurrección, Santo Tomás, Jerónimos, PP Carmelitas, Misioneros Claretianos, Ntra. Señora de Belén, Hospital General, Residencia Asistida, Hermanitas de los pobres, San Martín
12,30	Catedral, El Salvador, Santa Teresa, S. Millán, La Fuencisla, Santa Teresa, Ntra. Señora del Carmen
13,00	S. Miguel, Santísima Trinidad, S. Lorenzo, S. Frutos, La Resurrección, Santo Tomás, Santa Eulalia, S. José Obrero, Cristo del Mercado, Misioneros Claretianos, PP. Carmelitas, San Andrés

TARDE DEL DOMINGO Y FESTIVOS

Invierno		Verano
17,00	San José Obrero *(para polacos)*	20,00
17,30	Santa Eulalia	17,30
18,00	Ntra. Sra. del Carmen	18,00
18,00	PP. Carmelitas	20,00
19,00	M. M. Dominicas	19,00
19,30	San Miguel, Santo Tomás	19,30
20,00	S. Millán, Misioneros Claretianos, Santísima Trinidad	20,00
20,00	San Martín	20,30

LABORABLES MAÑANAS

El mismo horario todo el año	
7,45	Misioneros Claretianos (de lunes a viernes) [en julio y agosto, y sábados a las 9:00h.]
8,00	Siervas Concepcionistas, Clarisas Corpus, PP. Carmelitas (Se suprime en invierno), San Millán (L-V) (suprimida en Verano)
8,30	San Juan de Dios, Santa Isabel, Carmelitas Descalzas
9,00	San José, Ntra. Señora del Carmen
9,30	Cristo del Mercado
10,00	San Lorenzo y La Catedral
10,30	Santo Tomás, San Millán, El Salvador (de mayo a septiembre)
11,00	Santa Eulalia
11,30	Santa Rita, San Martín
12,30	Hermanitas de los pobres
13,00	MM. Reparadoras

LABORABLES TARDES

Invierno		Verano
19,00	Madres Dominicas	19,00
19,00	El Salvador (de octubre a abril, siempre a las 19h.), Resurrección del Señor	20,00
19,15	Ntra. Sra. del Carmen	20,15
19,30	Sto. Tomás, S. Miguel, S. José Obrero, S. Sebastián	19,30
20,00	Santa Teresa, Santa Eulalia	20,00
20,00	San Millán, San Lorenzo San Frutos, Santísima Trinidad El Cristo del Mercado, Misioneros claretianos	20,00

Datos facilitados por el Obispado

PARROQUIAS DE LA PROVINCIA

Ayllón	**Sábados y vísperas de festivos: 20:00** **Domingos y festivos: 13:00**
Carbonero El Mayor	**Sábados y vísperas de festivos: 19:00** **Domingos: 12:30 - 19:00**
Cantalejo	**Sábados y vísperas de festivos: 19:30** **Domingos y festivos: 9:30 - 13:00**
Coca	**Sábados y vísperas de festivos: 19:00** **Domingos y festivos: 12:00**
Cuéllar	**Domingos y festivos: 9:00** (Santa Clara), **10:30** (Residencia Ancianos El Alamillo), **11:30** (La Concepción), **12:30** (S. Miguel)
Santuario del Henar	**Diario: 8:00 y 19:00** (verano) **y 17:00** (invierno) **Sábados y vísperas de festivos: 8:00 y 19:00** (verano) **y 18:00** (invierno) **Domingos y festivos: 12:00, 13:00, 18:00 y 19:00** (verano) **y 18:00** (invierno)
El Espinar	**Sábados y vísperas de festivos: 19:00** **Domingos y festivos: 10:00 - 12:00 - 19:00**
Nava de la Asunción	**Sábados y vísperas de festivos: 19:00** **Domingos y festivos: 10:00 - 12:00**
Navas de Oro	**Sábados y vísperas de festivos: 19:00** **Domingos y festivos: 13:00**
San Ildefonso	**Sábados y vísperas de festivos: 20:00** **Domingos y festivos: 10:00** (Carmelitas y Colegiata), **11:30 - 13:00 - 20:00**
Sepúlveda	**Sábados y vísperas de festivos: 19:00** (V. de la Peña) **Domingos y festivos: 12:00** (San Bartolomé)
Villacastín	**Domingos y festivos: 10:00** (Convento), **13:00** (Parroquia)

|EVANGELIO|

Familia sí, matrimonio también

ÁNGEL RUBIO CASTRO (*)

RECIENTEMENTE los obispos españoles hemos recordado ante la sentencia del Tribunal Constitucional que la actual legislación española referente al matrimonio es gravemente injusta. Lo es porque no reconoce netamente la institución del matrimonio en su especificidad, y no protege el derecho de los contrayentes a ser reconocidos en el ordenamiento jurídico como "esposo" y "esposa"; ni garantiza el derecho de los niños y de los jóvenes a ser educados como "esposos" y "esposas" del futuro; ni el derecho de los niños a disfrutar de un padre y de una madre en el seno de una familia estable. No son leyes justas las que no reconocen ni protegen estos derechos tan básicos sin restricción alguna. Por eso, es urgente la reforma de nuestra legislación sobre el matrimonio.

Hay que señalar nítidamente -y por supuesto con todo respeto- que no toda forma de convivencia es matrimonio ni cumple con la función propia del matrimonio que es perpetuar la especie, tener hijos y educarlos correctamente y no nos olvidemos también, y lo hemos manifestado los obispos, "sin la familia, sin la protección del matrimonio y de la natalidad, no habrá salida duradera de la crisis".

La familia, fundada en el matrimonio, esto es, la unión indisoluble entre el hombre y la mujer, es una institución insustituible según los planes de Dios, y cuyo valor fundamental la Iglesia no puede dejar de anunciar y promover, para que sea vivido siempre con sentido de responsabilidad y alegría. La familia es un bien necesario para los pueblos, un fundamento indispensable para la sociedad y un gran tesoro de los esposos. La familia es también el ámbito privilegiado donde cada persona aprende a dar y recibir amor y es educado en la fe. El lenguaje de la fe se aprende en los hogares donde esta fe crece y se fortalece a través de la oración y de la práctica cristiana.

Por tanto, la familia participa conforme a su propio ser de iglesia doméstica en la misión de la Iglesia. Lo hace en su vida, impregnada por la fe y sostenida por la gracia del sacramento del matrimonio. Por eso la familia no es sólo destinataria de la pastoral familiar, sino también sujeto y protagonista de la pastoral de la Iglesia.

La familia cristiana, para poder vivir, necesita a la Iglesia, y sin embargo, el ritmo de nuestra vida hace que muchas veces las familias se encuentren solas. Un pequeño núcleo familiar puede encontrar obstáculos difíciles de superar si se encuentra aislado del resto de sus parientes y amistades. Por ello, la comunidad eclesial tiene la responsabilidad de ofrecer acompañamiento, estímulo y alimento espiritual que fortalezca la cohesión familiar, sobre todo en las pruebas o momentos críticos. Para esta labor, tanto la parroquia como las diversas asociaciones eclesiales son muy importantes.

Esta es la perspectiva adecuada de la pastoral familiar. La Iglesia es fuente de vida para las familias cristianas y, a su vez, las familias cristianas son protagonistas de la evangelización de la Iglesia porque la pastoral familiar tiene como fin ayudar a la familia a alcanzar su plenitud de vida humana y cristiana. Por eso, la pastoral familiar que se realiza desde la comunidad cristiana, consciente de este hecho, debe adaptarse a los procesos de vida propios de la familia, en orden a su integración en la Iglesia local y en la sociedad.

En esta festividad de la Sagrada Familia un recuerdo entrañable para nuestros abuelos, son los garantes del afecto y la ternura que todo ser humano necesita dar y recibir. Ellos dan a los pequeños la perspectiva del tiempo, son memoria y riqueza de las familias. Por eso no deben ser excluidos del círculo familiar. Son un tesoro que no podemos arrebatar a las nuevas generaciones, sobre todo cuando dan testimonio de fe y perseveran en el amor fiel y duradero.

Es un ejemplo admirable de la solidaridad de tantos matrimonios y familias que abuelos, hijos y nietos, se ayudan a salir adelante como solo es posible hacerlo en el seno de una familia estable y sana.

(*) Obispo de Segovia.

CUÉLLAR

CULTURA

José María Pilar será este año el Mayordomo del Niño de la Bola

El pequeño de siete años afronta con gran ilusión su cargo, que le hará acompañar a la imagen en las primeras procesiones del año en el municipio los días 1 y 6 de enero

José María Pilar será este año el Mayordomo de la Cofradía del Niño de la Bola y acompañará a la imagen en las procesiones que recorren el casco antiguo de la villa los días 1 y 6 de enero.

Tanto la misa matinal como la procesión se repetirán los **días 1 y 6 de enero de 2013**

NURIA PASCUAL MAYO/ CUÉLLAR

El niño José María Pilar Quintanilla, de siete años, será este año el Mayordomo de la Cofradía del Niño de la Bola por lo que acompañará a la imagen en las primeras procesiones del año los días 1 y 6 de enero.

Pilar afronta con gran ilusión este cargo que toma al segundo año de su incorporación a la Cofradía, una institución en la que sigue la tradición familiar, ya que según señala su madre, Rosa Quintanilla han estado vinculados a ella siempre. El primer documento que recoge la existencia de esta hermandad data de 1679

Los actos en torno a la imagen del Niño de la Bola comenzarán el día 1 de enero, Año Nuevo, con la misa que tendrá lugar en la iglesia de San Miguel a las 12.30 horas. En ella José María Pilar recibirá la vara de Mayordomo y se incorporarán nuevos cofrades. A todos ellos se les obsequiará con unas tejoletas y se les entregará una vara. Después de la misa se ofrecerá un aperitivo en el Centro Parroquial.

Ya por la tarde a las 17.00 horas la procesión partirá de la iglesia de San Miguel hacia la de San Esteban al son de la dulzaina y el tamboril. Ascenderá portada en andas por la calle Colegio, el Mercado del Pan y la calle Palacio hasta el templo de San Esteban donde se llevarán a cabo las tradicionales oraciones y el canto del villancico del Niño de la Bola. Desde allí la procesión continuará por las calles Duque de Alburquerque y Morería hasta San Miguel.

La procesión y la misa se repetirán el 6 de enero, día de Reyes.

Tras la procesión se ofrecerá también un refresco en el Centro Parroquial.

Durante el recorrido de la procesión se distribuirán estampas con la imagen del Niño de la Bola entre los asistentes y la Cofradía ha puesto ya a la venta un calendario con la imagen al precio de dos euros.

José María Pilar ante la imagen del Niño de la Bola. / J.C. LLORENTE

Ciudadano @delantado

▶Opina sobre la procesión del Niño de la Bola
www.eladelantado.com

Postales navideñas.

El Patio del Ayuntamiento de la villa acoge hasta el próximo 7 de enero la exposición de las postales participantes en el Concurso de Postales Navideñas que cada año convoca la concejalía de Cultura. Los propios autores se encargaron de colocar esta singular exposición que recoge más de un centenar de postales realizadas no solo por niños sino por personas de todas las edades que estaban distribuídas en cuatro categorías./ FOTO: GABRIEL GÓMEZ

CUÉLLAR, DE CERCA

GUILLERMO CALONGE CANO

Crisis y convivencia

Ante la tremenda crisis socioeconómica que padecemos, el Ayuntamiento no hace todo lo posible, en mi opinión, para ayudar a los vecinos. Al contrario, con los excesivos impuestos (por poner un ejemplo) se comporta como un enemigo en la dura pugna que los vecinos sostenemos para vivir con dignidad. Sin embargo, parece que el Ayuntamiento ha puesto toda la carne en el asador con la tramitación de la ordenanza sobre "seguridad y convivencia", que parece derivar de hechos incívicos (pintadas y otro vandalismo callejero) acaecidos en los últimos meses. Contra esto habría bastado un bando o una nota informativa de la alcaldía recabando la colaboración ciudadana contra tales desmanes; y la mayoría de los cuellaranos habríamos ayudado, creo yo. Pero no, el equipo de gobierno del PP ha lanzado una larga ordenanza con 29 páginas y 90 artículos, que he tenido la paciencia de leer. Es muy deficiente, porque va en algunos apartados contra las libertades básicas reconocidas en el vigente estado de derecho constitucional. Además de confusa redacción en algunos artículos, hay arbitrariedad y limitaciones de derechos que parecen de penosa broma; y darían para chistes de los del gran Miguel Gila. Hay varios sin sentidos dañinos para la convivencia y equidad como, por ejemplo, la prohibición (artículo 11) de "prendas de vestir y elementos que sean visibles desde la vía pública"; o el artículo 54 que prohíbe ir "semidesnudo" en la calle; o bien expresiones como "lo que sea adecuado" o "molestias innecesarias" o prohibición de "palabras soeces, etc.". ¡Cómo se puede sancionar por un "etc."!. En fin, un disparate de ordenanza que muestra una vez más la incompetencia del gobierno municipal sin consultar a grupos vecinales. Debería el gobierno municipal fijarse en esa especie de concejos abiertos que realiza el PP (popular y polémico) alcalde Valladolid. Hay que aprender del buen ejemplo de fuera. Y que tengamos un año nuevo 2013 mejor que el pésimo 2012 que termina.

Agencia Funeraria
Santa Teresa & La Purísima

NUEVO TANATORIO EN CUÉLLAR
· 4 Salas de Velatorio.
· Amplio Hall y Cafetería.
· Gran Aparcamiento.
· Atención y servicio permanente 24H.

Tfnos. Directos 24 H.
902 022 324
921 140 816
921 140 327

LA LOSA

Seis sacerdotes concelebraron la misa en honor a San Juan

A.P. / LA LOSA

La localidad celebró el pasado jueves la festividad del patrón San Juan Evangelista, cuyos actos se celebran y prolongan únicamente durante este día. Es la considerada fiesta de invierno. Un día muy especial, porque además coincide con las fiestas de Navidad. Durante muchos años, además, se hace evidente durante la misma, el frío e incluso la nieve. Durante este año, no. El sol ha sido la nota predominante, para el buen desarrollo de los actos.

La jornada se inició con el tradicional pasacalles, a lo que siguió la celebración de la santa misa, en la iglesia de San Juan(siglo XV), que lleva el nombre del patrón, un bonito templo gótico, declarado Bien de Interés Cultural(1995), que centró una eucaristía religiosa muy emocionante.

En total participaron seis sacerdotes. El desarrollo de la santa misa y la homilía, fue a cargo de Ángel Galindo García(Rector Magnífico de la Universidad Pontificia de Salamanca); en la que también participaron, Pedro Luis del Real Llorente((Párroco de San Miguel de Chamartín en Madrid); José Gómez Blanco (Canónigo de la Iglesia Catedral de Segovia); Juan Pérez Esteban(Párroco de Zarzuela del Monte)Juan García Gorgojo (Párroco de Villacastín), y Rafael Martín Polo (Párroco de La Losa). Una vez finalizada la misa, tuvo lugar la procesión del santo por las calles del pueblo, acompañada de gaita y tamboril.

Y a su conclusión tuvo lugar el tradicional refresco popular en el centro cultural, al que asistió numeroso público. Durante el mismo, se hizo entrega de los premios del tercer concurso de postales a Natalia Abadía Zurdo de cinco años, en la categoría de 5 a 6 años; y a Marina Moral Gutierrez, de once años, en la categoría de 7 a 12 años de edad.

En el encuentro que fue presidido por la alcaldesa, Sara Dueñas, también se dio a conocer al público asistente, del premio Fuentes Claras, obtenido por la Mancomunidad de la Mujer Muerta, y centrado en el compostaje doméstico que se lleva realizando durante los últimos tres años en los municipios. El programa de Navidad de La Losa, continúo ayer viernes en la iglesia parroquial, donde el Coro local, Aires Serranos, brindó a los espectadores un recital de villancicos, dirigidos por Emilia Riol.

La celebración de la misa en la iglesia de San Juan./ ÁLVARO PINELA

OTERO DE HERREROS

Adjudicado el equipamiento de la nueva guardería

Durante la última sesión de pleno municipal se puso de manifiesto la adjudicación del suministro de mobiliario y equipamiento para la nueva guardería infantil a la empresa Alberto González Maseda. Entre otros asuntos, también se expuso la extinción del contrato eléctrico con la empresa suministradora de la Mancomunidad de la Mujer Muerta, entidad que a partir de ahora comenzará a hacer funcionar sus instalaciones a través de gasoil, según se puso de manifiesto. Asimismo, el concejal, Meinardo Sanz, fue elegido miembro de la junta directiva de la Mancomunidad Interprovincial Castellana. Señalar también que durante estas fiestas navideñas, los niños participarán hoy sábado, de castillos hinchables, tiro con arco, o kars a pedales en el pabellón municipal.

LA HIGUERA

FRANCISCO BALSELLS • *Fotógrafo de la naturaleza*

Francisco Balsells (San Rafael, Segovia. 1964) es un reconocido fotógrafo de la naturaleza, sobre todo de fauna silvestre, que reside en La Higuera desde el año 2010. Un fiel seguidor a pie de lente y observación de la avifauna del sur de Segovia, que comenzó como fotógrafo profesional en el campo social, e inició sus pasos actuales a raíz de una singular visita al río Lobos (Soria). Posteriormente, en los años 90 dio como fruto de su afán un primer reportaje titulado 'Vamos a comer', con la presencia de un buitre africano moteado o de Rupell. Actualmente colecciona miles de fotografías que sus seguidores por lo general pueden ver en la red social.

"Hago fotografías que lleguen al espectador y le transmitan valores"

El fotógrafo, Francisco Balsells, en una reciente exposición realizada en Espirdo. / ÁLVARO PINELA

ÁLVARO PINELA / LA HIGUERA

La fotografía de la naturaleza, como usted ha denominado su colección de trabajos, ¿es su profesión o su hobby?

Para mí, es una forma de vida, por desgracia no es mi trabajo. Tampoco lo considero un hobby exactamente.

Es algo importantísimo con lo que intento llenar y ocupar todo mi tiempo libre. Personalmente no gano dinero con ello, sí una satisfacción personal bastante difícil de superar

¿Cuál es el objetivo final de sus fotos, colecciona, vende y las comparte?

Mi objetivo primordial es dar a conocer mi trabajo a los chavales, gente mayor y habitantes rurales, de este verdadero tesoro que es nuestra fauna.

A los chavales, para inculcarles un comportamiento conservacionista y de respeto hacia la naturaleza.

A las personas mayores, para indicarles que aquellos animales que ellos vieron en su juventud, gracias a muchos esfuerzos de mucha gente, siguen estando ahí.

Y a los habitantes rurales, sacarles un compromiso y que cuiden el verdadero legado que tienen en sus manos y a 50 metros de sus casas. Y en general, a todo el mundo.

Todas estas fotografías se archivan con el fin de que algún día tengan un valor, tanto didáctico como de divulgación, por ese motivo las publico desde mi blog. Vender mi trabajo? Ya me gustaría, pues buena falta me hace. De momento, nadie me ha propuesto nada.

¿Cómo definiría su tipo de fotografía?

Fotografía de naturaleza, para la educación, implicación, divulgación, respeto y protección de las especies y de los lugares donde viven. Fotografías que lleguen al espectador y le trasmitan todos estos valores arriba indicados.

¿Cuáles son los trucos de la fotografía de la naturaleza?

Son innumerables, aunque lleve años, nunca se termina de aprender, siempre hay algo nuevo. Hay que darse cuenta que fotografiar animales salvajes, todo es imprevisible.

Yo aconsejaría, primero, no todo vale para sacar una buena fotografía, el respeto y el molestar lo menos posible a las especies, es lo más importante, teniendo claro que lo primero es su bienestar.

Segundo (aspecto técnico). El mimetismo, mimetizarse o camuflarse con el entorno es muy importante, mejor pecar en taparse mucho, que no en poco, pues lo animales son muy listos

Tercero (aspecto personal). Paciencia. Para mí es lo más importante. Tanto estar muchas horas en espera como ir lo más a menudo que pueda al hide o escondite. Así habrá más posibilidades de éxito asegurado.

¿Cuál es el mejor momento para hacer las fotografías, y que medios utiliza para el proceso fotográfico?

Momentos exactos no existen. Por ejemplo: un día con una luz muy buena, puede ser un fracaso, aunque, normalmente no suele ser así. También hay días con una luz malísima generada por un cielo encapotado y lluvioso, que se puede convertir en un día de éxito total, que normalmente tampoco suele ser así.

Aunque se den las situaciones más idóneas para la fotografía, como anteriormente comenté, los animales salvajes son imprevisibles. No son una ciencia exacta, ni su comportamiento ni ellos.Trabajo con Canon.

¿Cuántas fotos colecciona? Muchísimas, miles. Fotos, las cuales están a disposición de todo el mundo que las necesite. Siempre y cuando sean de carácter didáctico y sin ánimo de lucro.

¿En qué lugares realiza la mayor parte de sus fotografías? Los permisos expedidos por Medio Ambiente son para toda la provincia de Segovia. Aunque la mayoría de mis trabajos están hechos en la zona sur.. Por motivos, sobre todo, de protección. no puedo concretar más.

Consigue con El Adelantado este

JUEGO DE SÁBANAS

100% ALGODÓN PEINADO (PERCALE)

NATURAL STYLE

Haute couture pour la maison

Llévate uno, o llévate los dos...

Juego de 90cm	Juego de 160cm
por sólo	por sólo
34,95€	44,95€
+cupón descuento 20€	+cupón descuento 20€

Características:
- Algodón peinado de fácil planchado
- Natural y saludable
- Tacto suave y agradable
- Transpirable
- Alta resistencia al lavado
- Larga duración
- Diseño exclusivo

Con la garantía de:

TEXTILES DE CONFIANZA
Control de sustancias nocivas según Oeko-Tex® Standard 100
2008AN7949 AITEX,

Certificado oficial de OEKO-TEX® Association

El juego de 90cm incluye:
- Sábana encimera 160x270 cm
- Sábana bajera ajustable 90x200 cm
- Funda de almohada 45x115 cm

El juego de 160cm incluye:
- Sábana encimera 230x270 cm
- Sábana bajera ajustable 160x200 cm
- 2 Fundas de almohadas 45x80 cm

DESCUENTO DIRECTO
Presentando este cupón
20 euros de descuento
34,95 €
Juego de sábanas de 90cm
Precio sin cupón: 54,95 euros

DESCUENTO DIRECTO
Presentando este cupón
20 euros de descuento
44,95 €
Juego de sábanas de 160cm
Precio sin cupón: 64,95 euros

Puedes recoger tu juego de sábanas en nuestras oficinas en C/ Morillo, 7 presentando tu cupón descuento.

EL ADELANTADO TE DA LA OPORTUNIDAD DE CONSEGUIR ESTA PRÁCTICA...

Envasadora al vacío FRESHCO

¡Ahorra espacio, tiempo y dinero!

Por sólo **29'95 €** + cupón descuento

Incluye 5 bolsas
3 bolsas de 22x20 cm
2 bolsas de 26x28 cm
Reutilizables hasta 50 veces

Además se pueden comprar paquetes de bolsas de diferentes tamaños. Más información en nuestra sede en C/ Morillo 7

Tabla comparativa entre sistemas de envasado

	Conservación tradicional	Con la ENVASADORA AL VACÍO
CARNE	4 días	hasta 20 días
PESCADO	4 días	hasta 18 días
VERDURA	5 días	hasta 25 días
EMBUTIDO	1 mes	hasta 5 meses
QUESO	15 días	hasta 4 meses

DESCUENTO DIRECTO
Presentando este cupón
20 euros de descuento
29,95 €
Envasadora al vacío doméstica
Precio sin cupón: 49,95 euros

PRODUCTO DE Home Essentials

BOLSAS REUTILIZABLES

Todo sobre la envasadora en: www.envasadoraalvacio.com

Tfno. información lectores y suscriptores: 921 43 72 61,
de lunes a viernes, de 9.00 a 14.00 y de 17.00 a 19.00 horas
Promoción válida hasta fin de existencias.

EL ADELANTADO DE SEGOVIA

Cámara Segovia

Un lugar donde los recuerdos cobran vida a través de objetos

La tienda Verona, dedicada a los artículos de regalo y decoración, que abriera hace dos meses en el número veinticuatro de Fernandez Ladreda, ha creado un "lugar de encuentro" donde sus clientes al ver los productos se sumergen en una mezcla de nostalgia, recuerdos y sentimiento.

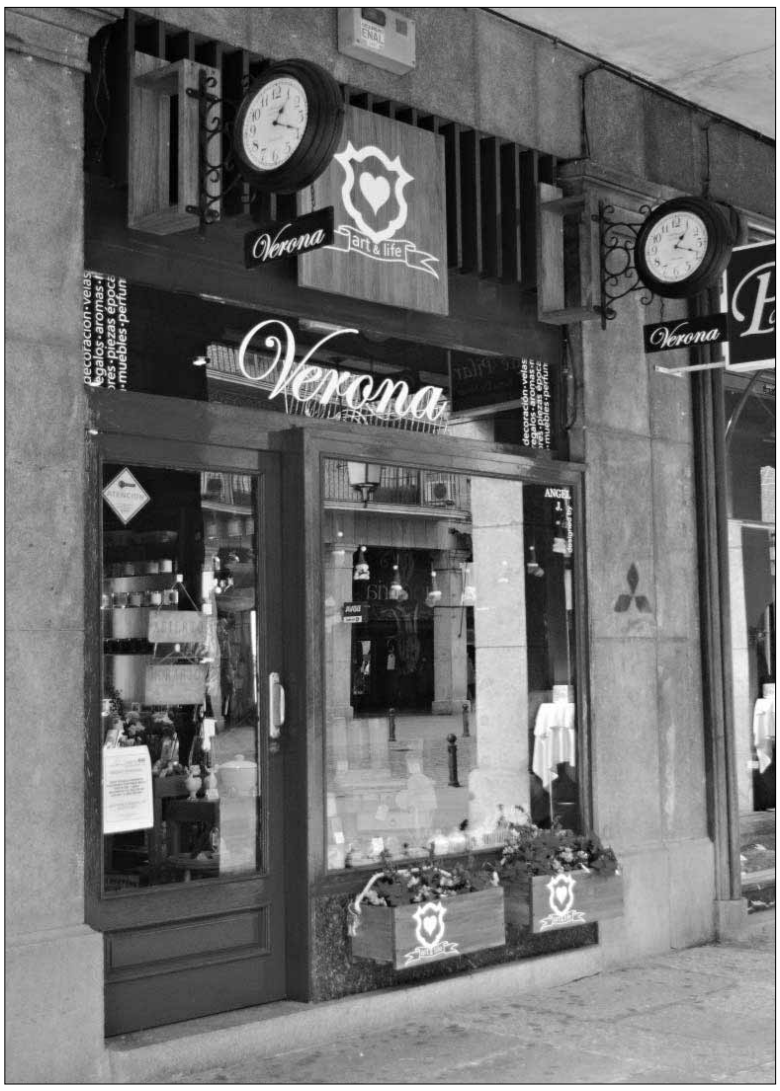

Escaparate del establecimiento Verona en la calle Fernández Ladreda. / ARCHYBOX

ARCHYBOX / SEGOVIA

La propietaria de este establecimiento es María Serrano Caballero. Como ella califica, este proyecto le ha supuesto "un cambio de todo. Un cambio de vida y de ánimo". La inyección de emprender le ha dado ánimos y dice : " Estoy más feliz porque me veo activa, y he sido capaz de sacar adelante un proyecto tan personal, viendo que a la gente le gusta".

Pasó por Cámara de Comercio, por Ventanilla Única Empresarial y por Secot contando en esta última etapa con el asesoramiento de Francisco Herrero. Nos comenta que se ha sentido muy apoyada, y nos recuerda una llamada de después de una reunión con un proveedor donde mostró la complicidad con su asesor, recordándonos estas palabras: "Paco, no me digas como, pero lo he conseguido".

María vende velas, jabones, colonias, sales de baño, aceites, aromas a través de ambientadores en formatos tales como inciensos, sprays o mikados, además de una selección de artículos de decoración como pueden ser espejos, lámparas, cuadros, relojes, mesas, marcos de fotos y pequeños detalles.

Disfruta como una niña ante la respuesta de los clientes ante los productos que está poniendo a la venta: "Los ambientadores naturales tienen más gancho. Y los de formato spray se los está llevando la gente como colonia personal". Además nos reconoce que "las velas están sorprendiendo mucho. Hay muy poca cultura de velas". Y nos cuenta la historia de las velas fabricadas de manera artesanal bajo el mismo procedimiento que se hiciera en el año 1984. Tenían una utilidad, cubrían el trayecto de 8 horas que se realizaba a caballo para desplazamientos de Valencia a Madrid, usando una vela por cada trayecto. Esto al cliente le encanta, que ve un valor detrás del producto que compra, con una esmerada presentación, y le abre la puerta de los recuerdos.

Por otro lado algunos de los productos a veces vuelan. El otro día tenía un reno muy navideño en el escaparate y pronto tardó en desaparecer.

Tiene su particular visión sobre este sector, considerando siempre que ha sido "muy rígido". Cree que " Segovia está falto de este tipo de tiendas en las que entras, miras y te sientes a gusto". Su negocio lo califica como "un lugar de encuentro de gente", donde los productos que vende evocan recuerdos a los clientes. "Porque además están mezclados muchos sentidos, como la vista o el olfato". El lugar se presta a evocar nostalgia y un estilo vintage, pero no solo de apariencia, sino también de espíritu.

Una de las cosas que más le gusta es "que alguien entre por la tienda y hablemos de nuestra vida", además de la elaboración de "centros de navidad en base a los recuerdos de la gente".

A María siempre le ha llamado mucho la atención todo lo vintage y la melancolía que evoca pero no la tristeza, ni lo antiguo. A ella le gusta escuchar frases de este tipo: " Esto lo tenía mi abuela. Qué gusto encontrarlo".

La clave del concepto de su tienda está en estas palabras: " Un regalo no es gastarse dinero, sino saber escuchar y valorar los recuerdos que pueden evocar ". Y de hecho nos destaca que hay cosas bonitas y de calidad pero a unos precios razonables.

Eligió la calle Fernandez Ladreda porque, a parte de ser un sitio de mucho paso, le gusta la idea de que en verano haya terrazas, que se impregnen con el olorcillo de sus velas, acompañado todo ello de música. Y en el fondo es una nostálgica y soñadora que ha puesto su ilusión, su visión y perspectiva en su tienda.

Los emprendedores quieren opinar

ARCHYBOX / SEGOVIA

El pasado viernes 14 de diciembre la Cámara de Comercio de Segovia acogió el encuentro de emprendedores denominado " Segovia Expresso de Ventanilla Única Empresarial". El objetivo de esta actividad fue la toma de contacto entre emprendedores, provocando que sus ideas se entrelazasen en conversaciones en torno a un café. De esas ideas se está trabajando en la redacción de unas conclusiones que podrán servir de guía y orientación para detectar el "perfil del nuevo emprendedor". Esto va a suponer un punto y aparte en la manera de perfilar futuras acciones, que estarán encaminadas en la búsqueda de un mayor apoyo desde la Ventanilla Única Empresarial a este colectivo.

El evento estuvo coordinado por Juan Carlos Manso, orientador de Cámara de Segovia en Ventanilla Única Empresarial. Además hubo representación del resto de administraciones públicas que conforman el convenio de Ventanilla Única Empresarial, que de una forma u otra participaron en el mismo.

Fue fundamental, en cada mesa, la figura del moderador para el desarrollo de los debates, estando integrado por profesionales del mundo de la comunicación, las redes sociales, el emprendimiento y agentes de desarrollo local. Esa labor fue ejercida por Juan Manuel Lafora, Mar Criado, Carmen Gómez, Ana Castillo, Santiago Borreguero, Teresa Saez y Javier Monjas. Además participaron en labores de organización Carlos Díez de Archybox, Azucena Manso de Alquería de Segovia y Cristina Valverde de Labores Cris junto con el apoyo por parte de Cámara de Nora Martín y Marián Pozuelo.

Algunos de los temas tratados en las mesas de trabajo fueron la motivación y el ánimo del emprendedor; la necesidad de profundizar en un buen estudio de mercado a través sus diferentes ámbitos; la búsqueda de cooperación entre profesionales y emprendedores; la explotación y uso de las nuevas herramientas on line a costes reducidos; además de la búsqueda de fórmulas de financiación de proyectos alternativos y de la viabilidad de los mismos, su defensa y futura puesta en marcha.

El perfil medio del participante que asistió a este encuentro fue mayoritariamente el de personas que han acudido previamente al servicio de Ventanilla Única, de diferentes edades, que no han comenzado su proyecto, llevan poco tiempo ejerciendo actividad o están pensando en emprender.

La respuesta por parte de este colectivo fue mayoritaria y muy positiva, de tal manera que se desarrolló durante más tiempo de lo previsto. En las mesas de debate también se incorporaron como participantes, personas que han desarrollado o desarrollan su actividad profesional en torno a los emprendedores, sirviendo como un elemento dinamizador añadido, no previsto en un inicio.

El ambiente receptivo y distendido de la jornada, además de las ganas de comunicar entre emprendedores, junto con el impulso de esta actividad motiva a la organización a programar futuros encuentros con esta metodología, que ayuden a seguir profundizando en la materia. A juicio de Santiago Borreguero, uno de los moderadores, "casi todos estaban deseando compartir sus experiencias, algo que no fue posible ", por la falta de tiempo.

BREVES CÁMARA

FORMACIÓN Y EMPLEO

Trabajo Alemania

La Cámara de PYMES y artesanos de la región de Alta Baviera ha encomendado a Cámara Segovia la difusión de su proyecto para contratar a 20 jóvenes españoles, con título de FP, experiencia profesional previa y conocimientos básicos de alemán. Muchas de las empresas pertenecientes a esta Cámara necesitan personal cualificado en las siguientes categorías: electricista, mecánico, panadero, pastelero, vendedores de panadería, carnicero, edificación, peluquero, instalador de sistemas de calefacción y climatización, fontanería, óptica de anteojería.

Las personas interesadas deben enviar por correo electrónico su CV detallado, títulos e informe de vida laboral. A principios de 2013 concertarán una cita con los candidatos preseleccionados con la finalidad de efectuar una prueba teórica y práctica. Para llevar a cabo esas entrevistas, o bien sus técnicos se desplazarían a España o bien los candidatos viajarían a Alemania.

Las solicitudes de empleo incluyendo CV y certificados deben dirigirse a:

Handwerkskammer Múnich

Katrin Budick

Max-Joseph-Straße 4

80333 Múnich (Alemania). Teléfono: 089 5119-228

E-Mail: katrin.budick@hwk-muenchen.de

La previsión es que los jóvenes pudieran empezar a trabajar en abril del 2013 y estarían tutelados hasta finales de ese mismo año. Además la cámara les ayudaría a encontrar alojamiento y cursos de alemán, así como motivarles a realizar formación complementaria. Para los primeros meses de estancia en el país se les ofrecería además una ayuda complementaria a su sueldo, para hacer frente al alquiler y cursos de alemán.

+ INFO EN WWW.CAMARADESEGOVIA.ES

+ INFO EN WWW.DESTINOALEMANIA.ES

SERVICIOS A EMPRESAS

Salas y despachos en la Cámara

Ubicada en el centro histórico de Segovia, en un palacio del siglo XVI rehabilitado en 2003, la Cámara de Segovia está dotada para acoger eventos como: encuentros empresariales, jornadas formativas, reuniones o entrevistas de trabajo.

La Cámara ofrece a las empresas la posibilidad de disponer de despachos o salones para eventos previa reserva. Disponemos de hasta 7 salones y espacios diferentes hasta una capacidad máxima para 130 personas (salón de actos). Todo a 100 metros del Acueducto de Segovia. Más información en el 921 43 23 00.

+ INFO EN WWW.CAMARADESEGOVIA.ES

¡ESTAS NAVIDADES!

Consigue este monstruoso TROLLEY + NECESER de las Monster High con El Adelantado

CARACTERÍSTICAS:

TROLLEY: Cintas elásticas enel interior, diferentes compartimentos, cierre exterior con combinación numérica y 4 ruedas giratorias.

NECESER: Contiene un espejo en el interior, varios compartimentos y una correa para colgarlo.

MONSTER HIGH

Por sólo 79,95 euros + CUPÓN DESCUENTO

DESCUENTO DIRECTO
Presentando este cupón
20 euros de descuento
79,95 €
Trolley + Neceser
Precio sin cupón: 99,95 euros

Construye tu propio

MECCANO

¡FÁCIL CONSTRUCCIÓN!

Por sólo 29,95 euros + CUPÓN DESCUENTO

XTREME POWER MOTOR

y pilótalo a máxima velocidad

MÁS DE 160 PIEZAS

POWER MOTOR DE 6V (PILAS NO INCLUIDAS)

MANUAL DE MONTAJE PARA 3 MODELOS

HERRAMIENTAS

DESCUENTO DIRECTO
Presentando este cupón
20 euros de descuento
29,95 €
Meccano Xtrem Power Motor
Precio sin cupón: 49,95 euros

SE PUEDE RECOGER EN JUGUETERÍAS
SEGOVIA: C/ JOSÉ ZORRILLA, 80
Y C.C. LUZ DE CASTILLA

Tfno. información lectores y suscriptores: 921 43 72 61,
de lunes a viernes, de 9.00 a 14.00 y de 17.00 a 19.00 horas
Promoción válida hasta fin de existencias.

EL ADELANTADO DE SEGOVIA

GANADERÍA

Aprobada la asignación de derechos de pago único a los productores de leche

La norma, decidida ayer por el Consejo de Ministros, tiene el beneplácito de Bruselas y supone una inyección de 31 millones de euros a explotaciones en proceso de reestructuración

• Los importes que correspondan a cada productor se establecerán en función de la cantidad de referencia (cuota) de leche disponible para cada ganadero.

Un ganadero de Palencia introduce el ordeño por ordenador para modernizar sus instalaciones. / ICAL

ICAL / MADRID

El Consejo de Ministros aprobó ayer el Real Decreto por el que se establece una nueva asignación de derechos de pago único de la Reserva Nacional, en el marco del programa de reestructuración del sector lácteo, por valor de 31 millones de euros.

Esta norma, que cuenta con luz verde desde Bruselas tras el Comité de Gestión de pagos directos celebrado hace unos días, da cumplimiento al compromiso adquirido por el Gobierno con el sector lácteo español, para tratar de paliar sus dificultades específicas, mejorando el apoyo vía ayudas directas a las explotaciones en proceso de reestructuración.

La nueva asignación dará a los productores de leche derecho al cobro de un importe adicional de pago único de 31 millones de euros (15,5 correspondientes a 2012 y 15,5 a 2013). Podrán acceder a estos derechos los productores de leche que dispusieran, durante el período de tasa láctea 2011/2012, de una cuota por encima de 12.500 kilos y hubieran realizado para ese mismo período entregas y/o ventas directas, por encima de 12.500 kilos.

Cumpliendo este requisito, aquellos productores que presentaron su solicitud única de ayudas PAC para 2012 en el periodo habitual (antes del 30 de abril de 2012), y declararon en ella hectáreas elegibles en las que solicitaban el Régimen de Pago Único, no tendrán que realizar una nueva solicitud, y la asignación de derechos se realizará sobre las hectáreas ya declaradas. No obstante, los productores que no presentaron en su momento solicitud única, o los que, habiéndola presentado, no declararon hectáreas elegibles para el Régimen de Pago Único en la misma, podrán a partir de la publicación del Real Decreto aprobado ayer, presentar una solicitud que incluya hectáreas elegibles, para poder acceder a esta asignación. El plazo para la presentación de estas solicitudes comenzará el 31 de diciembre de 2012 y finalizará el próximo 31 de enero de 2013.

> Los productores que no presentaron en su día **solicitud única** o no declararon **hectáreas elegibles** para el Régimen de Pago Único pueden presentar su solicitud a esta asignación hasta el 31 de enero

En todos los casos, el nuevo Reglamento comunitario que ampara la asignación de estos derechos de la Reserva Nacional establece que, a los efectos del pago de los mismos en el año 2012, es necesario que las hectáreas elegibles y declaradas en la solicitud única se encuentren a disposición del productor a fecha 31/01/2013.

CUOTA Los importes que correspondan a cada productor se establecerán en función de la cantidad de referencia (cuota) de leche disponible para cada ganadero, entendida como la cantidad de leche entregada y/o las ventas directas realizadas por el ganadero en el período de tasa 2011/2012, limitadas por la cuota disponible del ganadero para dicha campaña.

Estos importes se fijarán en función del tamaño de su explotación, oscilando entre los 4 y los 5 euros por tonelada, hasta un límite de 305.000 toneladas producidas y se asignarán en forma de derechos de pago único en función de las hectáreas declaradas en la solicitud única.

Finalizado el proceso de asignación, las comunidades autónomas procederán al pago de estas ayudas a partir del 31 de enero de 2013.

AGRICULTURA

El Gobierno aprueba el plan de seguros combinados para 2013

EUROPA PRESS / MADRID

El Consejo de Ministros ha aprobado este viernes el plan de seguros agrarios para el ejercicio 2013, dotado con 199,2 millones de euros, que contribuirá a que más de 400.000 agricultores y ganaderos continúen transfiriendo al sistema las pérdidas económicas causadas en sus explotaciones por la diversidad de riesgos naturales a que se ve expuesta la actividad agraria.

Bajo las directrices de eficacia en el uso de los recursos públicos, la sostenibilidad financiera de las administraciones y el cumplimiento de los compromisos de déficit, el plan de seguros agrarios combinados aborda una mejor focalización de los apoyos y revisa los criterios de asignación de subvenciones. También prioriza aquellas líneas y módulos que ofrecen protección integral a las explotaciones, haciendo un esfuerzo especial en aquellos seguros que dan cobertura a un riesgo tan trascendental en España como la sequía.

SOPORTE ESTABLE La estabilidad de los ingresos de las explotaciones agrarias, y con ella la sostenibilidad del tejido productivo de las zonas rurales que las sustentan, descansa en buena medida en el sistema de seguros agrarios. Así, 2012 ha llevado al medio rural español, a través del sistema de seguros agrarios, 800 millones de euros en concepto de indemnizaciones por las pólizas suscritas.

Según el Gobierno, este montante ayudará en buena medida, a paliar los daños catastróficos a los que se ha visto sometido el campo español este año. "Cantidad que en una situación presupuestaria como la actual, difícilmente hubiese podido llegar al campo sin un soporte estable y sólido como el que configura el sistema publico-privado del seguro agrario combinado en España", destaca.

▶ GANADO PORCINO

Dos operarios manipulan jamones ibéricos en una industria de la Comunidad de Castilla y León. / ICAL

UPA y Coag lamentan la incompetencia del Gobierno para alcanzar el consenso en el ibérico

Denuncian que el único objetivo que parece buscar el Ejecutivo central es el 'enfrentamiento territorial y la destrucción de empleos

EL ADELANTADO / MADRID

La Alianza por la Unidad del Campo, integrada por las organizaciones UPA y COAG, lamenta "el enorme grado de incompetencia del Ministerio de Agricultura que en las últimas horas ha vuelto a demostrar al ser incapaz de alcanzar un consenso entre comunidades autónomas en torno al sector del porcino ibérico".

La organización considera que el modo de abordar la reforma "está siendo tan erróneo y esperpéntico por parte del Gobierno central que parece que su único objetivo es el enfrentamiento territorial y la destrucción de miles de puestos de trabajo tanto en el sector industrial cárnico como en el productor, con la amenaza muy seria del cierre de la mayoría de las explotaciones dedicadas a la producción del cerdo ibérico".

> La Alianza destaca el **acuerdo sólido y de sentido común** de la Consejería de Agricultura

A juicio de la Alianza, mientras el ministro de Agricultura y la secretaria general sigan desoyendo la posición en el conjunto del país de la mayoría de agentes implicados en esta reforma, "atendiendo con ello a los intereses muy determinados de apenas un 1,5 por ciento de una Comunidad Autónoma", se estará ante una norma "injusta y eminentemente" perjudicial para el conjunto del sector.

Para las organizaciones agrarias resulta "patética" la lectura "absurda" que transmite el ministro Arias Cañete a la sociedad argumentando las bondades de la norma, "cuando en realidad la mayoría no está de acuerdo con los planteamientos recogidos en los distintos borradores".

El hecho de enfrentar a los diferentes colectivos que integran el sector, denuncia la Alianza, "demuestra la estrechez de miras de los planteamientos presentados hasta la fecha", una actitud que, entienden, no dará resultado alguno al ministro, ya que la posición cerrada por la Mesa del Sector Ibérico de Castilla y León con la consejera de Agricultura y refrendada por las Cortes regionales "es la de un acuerdo sólido y de sentido común en beneficio de los intereses generales de la mayoría de las Comunidades Autónomas".

LONJA AGROPECUARIA DE SEGOVIA
Consulte los históricos de precios
Nueva página web
www.lonjadesegovia.com

COTIZACIONES DE LA LONJA DEL JUEVES 27 DE DICIEMBRE

PORCINO (KGS./VIVO SOBRE GRANJA)

	Precio semana anterior	Diferencia semana anterior	Precio semana actual	Semana actual en ptas
Selecto	1,32	0,00	1,32	220
Normal	1,31	0,00	1,31	218
Graso +120 Kgs	1,40	0,00	1,40	233
Cerdo Ibérico de pienso 150 Kg.	1,74	0,00	1,74	290
Cerdas desvieje extra	0,81	-0,01	0,80	133
Cerda desvieje primera	0,73	-0,01	0,72	120
Tipo Canal II	1,65	0,00	1,65	275
Lechones de 20 Kgs. Carga completa (una sola procedencia).	52,00	1,00	53,00	8818
Lechones de 20 kgs. Varias procedencias.	48,00	1,00	49,00	8153
Cochinillo de Segovia "marca de garantía"	43,00	0,00	43,00	7155
Cochinillos de 4,5 a 7 Kg.	37,00	0,00	37,00	6156
Cochinillos de 7 a 12 Kg.	40,00	0,00	40,00	6655

COMENTARIO: Repetición de precios en el ganado de abasto en lo que se refiere al cerdo cebado, no asi, las cerdas de desvieje que bajan ligeramente debido a la caida de precios en Europa. Los lechones siguen subiendo, mientras que los cochinillos, ya vendidos y sacrificados para las próximas fiestas, repiten sus cotizaciones.

VACUNO (KGS./CANAL SOBRE MATADERO)

	Precio semana anterior	Diferencia semana anterior	Precio semana actual	Semana actual en ptas
Añojos Súper Extra 270-320 kgs -E-	4,36	0,00	4,36	725
Añojos Extra 270-320 kgs -U-	4,28	0,00	4,28	712
Añojos Primera 270-320 Kgs -R-	4,14	0,00	4,14	689
Añojos Segunda 270-320 Kgs -O-	3,81	0,00	3,81	634
Añojos Súper Extra 320-370 kgs -E-	4,2	0,00	4,20	699
Añojos Extra 320-370 kgs -U-	4,07	0,00	4,07	677
Añojos Primera 320-370 Kgs -R-	3,95	0,00	3,95	657
Añojos Segunda 320-370 Kgs -O-	3,71	0,00	3,71	617
Vacas extra -U-	3,19	0,00	3,19	531
Vacas primera -R-	2,78	0,00	2,78	463
Vacas segunda-O-	2,35	0,00	2,35	391
Terneras pienso extra	4,5	0,00	4,50	749
Terneras pienso primera	4,31	0,00	4,31	717
Terneras pienso segunda	4,11	0,00	4,11	684
Ternero cruce charolés macho	2,98	0,00	2,98	496
Ternero cruce charolés hembras	2,6	0,00	2,60	433
Ternero del país	2,39	0,00	2,39	398

COMENTARIO: Semana de transición. El sacrificio de ganado para estas fechas, ya se ha realizado y el año finaliza con precios estables y firmes, con precios para el ganadero mucho mejores que los años de atrás.

OVINO (KGS./ VIVO SOBRE GRANJA)

	Precio semana anterior	Diferencia semana anterior	Precio semana actual	Semana actual en ptas.
Cordero Segolechal 10-12 Kg	6	0	S/C	//
Cordero lechal 10-12 Kg.	5,75	0,00	S/C	//
Cordero lechal 12,1-15 kg.	4,95	0,00	S/C	//
Cordero recental 15,1-19 Kg.	3,90	0,00	S/C	//
Cordero pascual 19,1-23 Kg.	3,60	0,00	S/C	//
Cordero pascual 23,1-25,4 Kg.	3,35	0,00	S/C	//
Cordero pascual 25,5-28 Kg.	3,20	0,00	S/C	//
Cordero grande 28,1-34 Kg.	2,80	0,00	S/C	//
Ovejas desvieje Primera	0,55	0,00	S/C	//
Ovejas desvieje Segunda	0,35	0,00	S/C	//

COMENTARIO: Debido a la falta de acuerdo entre ganaderos y mataderos, motivada por la fuerte bajada solicitada por estos últimos, y la resistencia de la parte vendedora al hundimiento de los precios, se decide esta semana salir sin cotización. La gran oferta de las cooperativas, con corderos de peor calidad y con corderos provenientes de Francia, hace que que existan precios muy dispares entre unas partidas y otras, para el cordero lechal.

CEREALES (TM/ORIGEN)

	Precio semana anterior	Diferencia semana anterior	Precio semana actual	Semana actual en ptas.
Cebada de 62 kg/Hl.	241	0,00	241,00	40,10
Trigo pienso 72 kg/Hl.	254	0,00	254,00	42,26
Centeno	235	0,00	235,00	39,10

COMENTARIO: A pesar de que la repetición es la tónica general en las cotizaciones de los cereales, los mercados exteriores al igual que las transacciones realizadas durante estos últimos días marcan una clara tendencia a la baja.

SEGUROS CAJA RURAL
PARTICULARES
- VIDA
- PLANES DE AHORRO
- PROTECCIÓN DE PAGOS
- SALUD
- ACCIDENTES
- AUTOS
- HOGAR
- PLANES DE PENSIONES Y PPA
- CAZADOR
EMPRESAS Y AUTÓNOMOS
- INDUSTRIAL Y COMERCIO
- RESPONSABILIDAD CIVIL
- ILT
- SEGUROS DE CRÉDITO
- ACCIDENTES COLECTIVOS
UN PROYECTO DE TODOS
CAJA RURAL
> www.ruralvia.com

CULTURA

El Centro de la Memoria de Salamanca revisa la Transición a través de pegatinas ■ El Centro Documental de la Memoria Histórica de Salamanca acoge hasta el 18 de marzo la exposición 'La Transición española a través de las pegatinas (1976-1982)', una propuesta en la que a través de 23 paneles de temática diferente se realiza un recorrido por la España reivindicativa que experimentaba grandes cambios tras el fin de la dictadura.

▶ LEY DE DEPENDENCIA

La consejera Milagros Marcos, junto a representantes del Cerme y de las asociaciones de residencias Lares y Acalerte. / MIRIAM CHACÓN (ICAL)

Viabilidad

El vicepresidente de la Federación Castellana y Leonesa de Residencias de la Tercera Edad (Acalerte), Ángel Guerra, mostró ayer su satisfacción porque las mejoras acordadas tras la medida adoptada por la Consejería de Familia «posibilitarán» que parte del 20 por ciento de las plazas que actualmente están vacantes puedan «ocuparse», lo cual ayudará a su vez a «mantener la viabilidad del sector y del empleo» y la «atención a las personas».

Por su parte, la presidenta de la Asociación Castellano y Leonesa de Residencias y Servicios de Atención a los Mayores (Lares), Ana Esther Miguel, destacó la importancia de haber llegado a «un consenso», después de que en los últimos meses hayan «visto disminuir los ingresos hasta un 50 por ciento». Tanto Guerra como Miguel reconocieron que «ha habido casos de familias con problemas para pagar» las plazas, que esperan se subsanen con las nuevas mejoras de la Ley de Dependencia.

Familia equipara a los dependientes de grado II con los del III para garantizar su acceso a los servicios profesionales

La medida, que permite alcanzar una capacidad de gasto de al menos 1.100 euros al mes para todos ellos, supone un «gran esfuerzo» para la Junta según confirma Milagros Marcos

• También se suprimirán tanto en 2013 como en 2014 las anunciadas reducciones del diez por ciento anual en las prestaciones económicas destinadas al cuidado familiar.

ICAL / VALLADOLID

Familia e Igualdad de Oportunidades acordó ayer con el sector de la dependencia incrementar las cuantías máximas que percibe una persona de grado II -dependiente severo- con las de grado III -gran dependiente- para «garantizar» que todos ellos alcancen una capacidad de gasto de, al menos, 1.100 euros al mes en servicios profesionales, tal y como explicó la consejera Milagros Marcos, quien calificó esta subida como «un gran esfuerzo» para el Ejecutivo autonómico.

Con esta «mejora en la aplicación de la Ley de Dependencia en Castilla y León», los dependientes severos con una capacidad económica de 357 euros pasarán así de percibir 511 euros al mes a 742 euros, lo que supondrá que contarán con 1.100 euros para adquirir el servicio más caro: una plaza residencial. En el caso de que tengan una capacidad económica de 550 euros, percibirán 550 euros. Y si cuentan con 700 euros de capacidad económica, recibirán 400 euros.

El fin último de esta medida, consensuada tanto con el Cermi como con las asociaciones de residencias Lares y Acalerte, es que todos los dependientes severos «puedan acceder en igualdad de condiciones que un gran dependiente a una plaza residencial u otros servicios con independencia de su capacidad económica», en palabras de Marcos.

Un 52 por ciento de los discapacitados de grado II, entre 11.000 y 12.000 personas, se verá beneficiado por este incremento en las cuantías, lo que demuestra, según la consejera, la «apuesta total» de la Junta por «la atención profesional» y su accesibilidad por parte de «quienes más lo necesitan».

> [”]
> **Milagros Marcos**
> Consejera de Familia
> «La medida refleja la apuesta total de la Junta por la atención profesional»

En el acuerdo rubricado, la Junta estableció con Lares y Acalerte, que aglutinan el 80 por ciento de las plazas residenciales de la Comunidad, el precio de referencia por cada plaza entre los 1.100 y los 1.500 euros. Además, Castilla y León también ha abierto la puerta a la posibilidad de que los dependientes de grado I -moderados- puedan acceder a una plaza residencial, aunque este beneficio no figure en el marco de protección estatal.

Por otro lado, la eliminación de las cuantías mínimas a los dependientes con rentas más altas, la agrupación de niveles dentro de los grados y el «mantenimiento» del presupuesto de la Consejería de Familia, que ha bajado un 1,05 por ciento con respecto a 2012, permitirán suprimir tanto en 2013 como en 2014 las anunciadas reducciones del diez por ciento anual en las prestaciones económicas destinadas al cuidado familiar, con lo que éstas sólo ser verán reducidas en el 30 por ciento aplicado este año, un 15 por parte del Gobierno central y otro por la Junta.

La Consejería, además, se compromete a que el pago de las prestaciones económicas de todos los grados de dependencia se realice en los diez primeros días del mes siguiente a la tramitación de la nómina.

DOS AYUDAS. Familia y Cermi acordaron de la misma forma que las personas que requieran un centro residencial y a la vez un centro de día o un centro ocupacional puedan recibir dos ayudas vinculadas que les permita acceder a las dos plazas al mismo tiempo. De esta forma, una persona con discapacidad de grado III de Dependencia contará con 2.100 euros, entre la ayuda vinculada y su capacidad económica, para acceder a los dos servicios. Una de grado II dispondrá en conjunto de 1.600 euros, y una de grado I, con un total de 1.400 euros. Esta mejora se hará extensiva al servicio de promoción de la autonomía personal.

Todas estas medidas serán recogidas en una modificación de una orden que se publicará el 31 de diciembre en el Boletín Oficial de Castilla y León para que tenga efectos desde el 1 de enero de 2013.

El vicepresidente del Comité Autonómico de Entidades de Representantes de Personas con Discapacidad en Castilla y León (Cermi), Francisco Sardón, valoró el acuerdo porque, en su opinión, «garantizará la atención a las personas que más lo necesitan» y contribuirá a la «defensa del sistema de la dependencia». No obstante, y aunque se «congratuló» por la relación de «fluidez con la administración», constató que los acuerdos «no» implican «siempre lo más óptimo para todos».

▶ CONTABILIDAD REGIONAL DE ESPAÑA

El PIB autonómico es el segundo que menos decrece entre 2008 y 2011

La economía de la Comunidad creció un 1,1 por ciento el pasado año, lo que supone el cuarto mayor avance a nivel nacional, únicamente por detrás de Canarias, Baleares y Navarra

• Los mayores descensos los registraron la Comunidad Valenciana (2,41 por ciento), Principado de Asturias (1,95 por ciento) y Castilla-La Mancha (1,94 por ciento).

Contabilidad regional de Castilla y León en 2011

Comunidades autónomas*	Tasa de crecimiento del PIB entre 2010 y 2011 en términos reales (%)	PIB per cápita 2011 (euros por habitante)	Tasa de crecimiento anual media del PIB entre 2008 y 2011 en términos reales (%)
Canarias	1,7	19.867	-0,68
Baleares	1,6	24.378	-1,18
Navarra	1,4	29.640	-0,51
Castilla y León	1,1	22.484	-0,64
La Rioja	0,9	25.762	-1,32
País Vasco	0,8	31.058	-0,76
Cataluña	0,6	27.236	-1,01
Madrid	0,6	29.845	-0,72
Cantabria	0,5	22.680	-1,29
Aragón	0,3	25.763	-1,19
Ceuta	0,1	19.952	-0,25
Murcia	0	18.933	-1,74
Andalucía	0	17.337	-1,73
Galicia	-0,1	20.806	-1,20
Asturias	-0,1	21.451	-1,95
Comunidad Valenciana	-0,2	20.287	-2,41
Castilla-La Mancha	-0,4	18.155	-1,94
Melilla	-0,6	18.069	-0,60
Extremadura	-0,9	15.771	-1,50
España	0,4	23.054	-1,23
Unión Europea-27	1,5	25.200	

*(*Ordenadas de mayor a menor tasa de crecimiento real del PIB)*

FUENTE: Instituto Nacional de Estadística — ICAL

ICAL / VALLADOLID

La economía de Castilla y León experimentó una caída del 0,64 por ciento entre 2008, año en el que la crisis se hizo patente, y 2011, lo que la convierte en la autonomía con la segunda menor caída, por detrás de Navarra (0,5 por ciento) y sin contar Ceuta (0,25 por ciento) y Melilla (0,6 por ciento). Además, la economía de la Comunidad creció un 1,1 por ciento el pasado año, según los datos de Contabilidad Regional de España, publicados ayer por el Instituto Nacional de Estadística (INE).

En ese sentido, el INE ha difundido un avance sobre la evolución estimada del PIB entre 2008 y 2011, después de que este año se revisara a la baja el crecimiento nacional en términos reales del PIB el pasado año, lo que dejó el aumento en el 0,4 por ciento. De esta forma, la media del periodo en estudio deja una cifra negativa del 1,23 por ciento, motivada por la contracción del 3,7 por ciento de 2009 y del 0,3 de 2010.

Asimismo, la caída media de la Comunidad entre 2008 y 2011 fue inferior al resto, excepto Navarra, y similar a la de Canarias (0,68 por ciento). En el lado opuesto, con los mayores descensos, se situaron la Comunidad Valenciana (2,41 por ciento), Principado de Asturias (1,95 por ciento) y Castilla-La Mancha (1,94 por ciento).

Por otra parte, el Producto Interior Bruto de la Comunidad cerró el pasado año con un avance del 1,1 por ciento, la cuarta mayor subida del país, pero por detrás de las de Canarias (1,7 por ciento), Islas Baleares (1,6 por ciento) y Navarra (1,4 por ciento). Los territorios que registraron los mayores descensos en su PIB fueron Extremadura (0,9 por ciento), Melilla (0,6 por ciento) y Castilla-La Mancha (0,4 por ciento).

Atendiendo al Producto Interior Bruto nominal por habitante del año 2011, País Vasco ocupó la primera posición del ranking, con 31.058 euros por habitante, seguido de Comunidad de Madrid (con 29.845 euros), Navarra (con 29.640 euros) y Cataluña (con 27.236 euros). Extremadura, con 15.771 euros por habitante, y Andalucía, con 17.337, fueron las comunidades que cerraron la lista. La media nacional se situó en 23.054 euros y la de la Unión Europea en 25.200 euros por habitante, ambas superiores a la renta de Castilla y León, que se situó en los 22.484, la décima más baja.

En términos relativos, el PIB per cápita del País Vasco fue un 34,7 por ciento superior a la media nacional en 2011, y el de las Comunidades de Madrid y Foral de Navarra un 29,5 por ciento y un 28,6 por cientosuperiores, respectivamente. En el extremo opuesto, el PIB por habitante de Extremadura se situó un 31,6 por ciento por debajo del registro nacional y el de Andalucía fue un 24,8 por ciento inferior.

En el año 2010, los hogares de País Vasco fueron los que tuvieron una mayor renta disponible por habitante, con 20.034 euros (cifra un 33,9 por ciento superior a la media nacional). A esta comunidad le siguieron Navarra (con 19.089 euros por habitante), Comunidad de Madrid (17.870 euros por habitante) y Cataluña (17.093 euros por habitante). Por el contrario, los registros más bajos correspondieron a Extremadura (con 11.541 euros por habitante) y Andalucía (con 12.047 euros por habitante). El dato medio nacional de 2010 fue de 14.959 euros per cápita. Al igual que en el año precedente, diez territorios superaron dicha media, como Castilla y León (15.176 euros) y nueve se situaron por debajo.

Modernizar y diversificar estrategias, claves para Villanueva

Señala que esta apuesta otorga tasas razonables a la región en la crisis

ICAL / VALLADOLID

El consejero de Economía de la Junta, Tomás Villanueva, destacó ayer que Castilla y León «por fortuna» está teniendo diferenciales y comportamientos similares a las autonomías que han apostado por la modernización y diversificación de sus estructuras, por la internacionalización y por el apoyo a la inversión productiva, lo que le confiere «capacidad para salir adelante».

El consejero hizo esta reflexión tras conocer los datos de Contabilidad Regional de España, publicados por el Instituto Nacional de Estadística (INE), unos resultados sobre el periodo comprendido entre 2008 y 2011 que «son del pasado», dijo, y le preocupa la situación de hoy, en la que la economía está en recesión. Aún así, defendió la «buena posición» de la Comunidad, «para engancharse al momento en el que se inicie la recuperación», aunque para eso, «habrá que pasar 2013, que va a ser un año complicado, en el que se puede tocar fondo».

Villanueva recalcó que Castilla y León está registrando indicadores con tasas «razonables» dentro de la crisis, tanto en crecimiento como en el desempleo, a pesar del drama que supone, con unos niveles seis puntos por debajo a la media nacional. Al respecto, defendió que la Junta se ha comportado durante la recesión de forma «seria» con políticas de consolidación fiscal que le permitirán cerrar el año cumpliendo los objetivos de déficit y siendo la cuarta comunidad menos endeudada; pero también con estímulos y acuerdos con la oposición y los agentes sociales en un momento adverso. «Políticas de consolidación, sí, pero también de estímulos», indicó.

Tomás Villanueva insistió en que Castilla y León cuenta con una «base sólida» para mirar al futuro, ya que presenta oportunidades en nuevos sectores gracias al trabajo para modificar las estructuras que se inició en 2003 y que «otros comienzan ahora». Así, en ese sentido se mostró «optimista» sobre el futuro de la Comunidad, sin olvidar que «vienen momentos muy difíciles» y animó a los empresarios a que «aguanten».

BREVES

ENERGÍA

UGT exigirá al nuevo secretario de Estado de Energía debatir el futuro del carbón

■ La Federación de Industria de UGT (Fitag-UGT) exigirá al nuevo secretario de Estado de Energía que sustituya en el cargo a Fernando Martí, que convoque de manera «urgente» una reunión para debatir el futuro de la minería del carbón a partir del próximo año 2013. Una de las condiciones que estableció este sindicato es que en este encuentro estén presentes las partes implicadas en el sector, es decir, la administración, la patronal y los sindicatos más representativos.

SUCESOS

Localizado el cadáver de una anciana fallecida hace un mes en su casa

■ Efectivos de la Policía Local de León hallaron muerta en su casa una mujer que residía en el número 55 de la Gran Vía de San Marcos de la capital leonesa, cuyo fallecimiento se produjo hace como mínimo un mes, según las primeras pruebas realizadas por los técnicos del Instituto de Medicina Legal de León, tal y como recogía en su edición de ayer el Diario de León.

Detienen a la mujer que denunció un robo y ser arrojada al río para simular un delito

■ Agentes del Cuerpo Nacional de Policía detuvieron a una mujer, cuya identidad responde a las iniciales de M.E.C.L.L., de 52 años, como imputada en un caso de simulación de delito en el que comunicaba haber sido víctima el pasado 17 de diciembre de un robo con violencia en el puente de la avenida Miguel Castaño de Puente Castro. Supuestamente dos individuos le habían arrebatado la cartera a punta de cuchillo, que contenía 1.500 euros, para arrojarla posteriormente al río, según fuentes de la Subdelegación del Gobierno.

PGC

El Bocyl publica las cuentas y la Ley de Medidas que entran en vigor el día 1

■ El Presupuesto General de la Comunidad, que se aprobó el Pleno de las Cortes del pasado 19 de diciembre, fue publicado ayer en el Boletín Oficial de Castilla y León (Bocyl), por lo que entrará en vigor el 1 de enero. Es el segundo que se aprueba este año, después de que la ratificación de las cuentas de 2012 se produjera el pasado mes de julio. También, se publicó en la edición de ayer la Ley de Medidas Tributarias y Administrativas, que regula el modelo fiscal de la Junta para conseguir una recaudación en su conjunto de 178 millones.

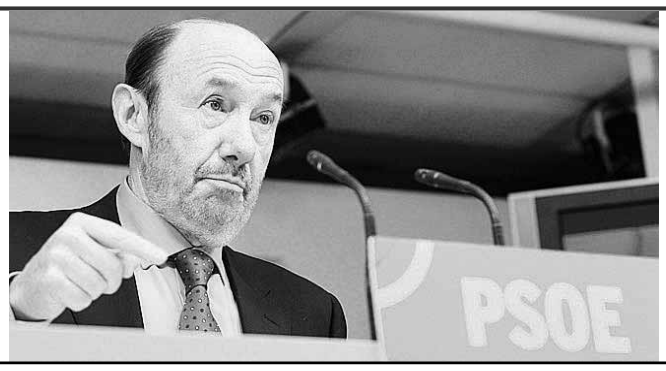

EL DETALLE

Rubalcaba exige al Gobierno dejar «de escudarse» en la «excusa» de la herencia ■ El secretario general del PSOE, Alfredo Pérez Rubalcaba, utilizó ayer la frase «no es la herencia, es la derecha» para resumir el primer año de Mariano Rajoy al frente del Gobierno y para emplazar al jefe del Ejecutivo a dejar de «escudarse» en la excusa de que sus políticas son consecuencia de la mala gestión del anterior Gabinete socialista.

Rajoy pide comprensión

Un 2013 difícil. El presidente augura un año «muy duro», pero confía en que se mejore en la segunda mitad y descarta el rescate

Sacrificios. El 'popular' asume la decepción por sus recortes, pero justifica que, de no hacerlos, el déficit habría llegado al 11 por ciento

El jefe del Ejecutivo asegura que su Gobierno ha sido «equitativo», a pesar de sus «dolorosas» medidas de ajuste. / JUAN MEDINA (REUTERS)

AGENCIAS / MADRID

2013 va a ser un año «muy duro». Ése es el calificativo que empleó ayer el presidente del Gobierno, Mariano Rajoy, para realizar su balance de este 2012 que acaba y adelantar sus previsiones para el próximo ejercicio, al tiempo que asumió la «impaciencia y hasta la decepción» de los españoles por la situación económica del país y por los recortes que su Ejecutivo ha aplicado para superar la crisis. Por eso, pidió a los ciudadanos «comprensión y solidaridad» ante unas políticas que «no gustan», pero que, según agregó, han evitado la quiebra de la nación.

En un discurso que también sirvió para hacer una reflexión de su primer año en el poder, Rajoy defendió las reformas y los ajustes de su equipo. «Austeridad y reformas son los dos ingredientes de una política cuyo objetivo es que se pueda crecer para crear empleo cuanto antes», aseveró.

«Sabemos que no producen efectos instantáneos y que mucha gente está impaciente y se está dejando llevar por el escepticismo cuando no por la desesperanza», admitió. Pero se mostró convencido de que las medidas tomadas por el momento han sido «inevitables», porque sin ellas, «el déficit estaría por encima del 11 por ciento y la situación sería insostenible». «¿Y quién nos iba a prestar dinero en esas circunstancias?», se preguntó.

En este sentido, aseveró que «las cosas han sido más difíciles» de lo que esperaban cuando llegaron al Gobierno, ya que «nunca» imaginaron «semejante deterioro» de la deuda pública, con una desviación del 50 por ciento. Así, se mostró convencido de que, a pesar de las medidas de recorte «dolorosas», el Ejecutivo ha intentado ser «equitativo» y «ha sentado las bases» para que no se vuelva a repetir esta situación nunca más.

El presidente volvió a quejarse de la herencia recibida del anterior Ejecutivo socialista de Zapatero. Y argumentó que sus recortes son la única vía para que España salga de la crisis.

No será bueno 2013, avanzó. «Tenemos todavía por delante un año muy duro, especialmente en su primera mitad, y tenemos que perseverar en las reformas que hemos emprendido», señaló. Pero para el segundo semestre confía en que la economía comenzará a mejorar.

Sus políticas están empezando a dar «algunos frutos», defendió, como la corrección del déficit, la mejora de la balanza por cuenta corriente y la menor destrucción de empleo privado. Y también «la recuperación de la confianza y reconocimiento de los socios europeos y los mercados financieros internacionales».

Por eso, pidió comprensión y solidaridad a los ciudadanos. Comprensión, explicó, «con la necesidad de aplicar unas medidas que a nadie gustan», y solidaridad «para entender que todos tenemos que aportar algo del sacrificio común». Porque más paciencia no se puede pedir. «Ya los españoles han tenido mucha», admitió.

Asimismo, insistió en la idea de que el Ejecutivo no tiene previsto «a día de hoy» pedir el rescate, si bien, no descartó hacerlo en un futuro si fuera necesario.

«Hoy no tenemos pensado pedir al BCE que intervenga comprando bonos en el mercado secundario, pero es un instrumento muy útil, y si el Gobierno cree que es necesario utilizarlo, no le quepa duda de que lo haremos», prosiguió.

MANO A CATALUÑA. En su balance del año, el líder *popular* también habló de Cataluña y del desafío independentista lanzado por el *president* de la *Generalitat*, Artur Mas, que en 2014 pretende celebrar un referéndum de autodeterminación.

Así, al líder convergente le exigió «lealtad recíproca» y, por ello, le tendió la mano para «recomponer consensos». Rajoy está «dispuesto a hablar», según explicó después de que el Gobierno de Mas pidiera ayer mismo una reunión con él para plantearle la consulta soberanista. Pero dejó claro que su posición estará siempre en el marco de la Carta Magna, que esa consulta violaría, según defiende el Ejecutivo español.

«Conozco cuáles son las responsabilidades que he asumido y el papel que me incumbe en la defensa de nuestra Constitución y no me desviaré en ninguna de ellas», aseguró.

Puente a la recuperación

La secretaria general del PP, María Dolores de Cospedal, confió ayer en que el próximo año sirva de «puente» para la «auténtica recuperación» económica, que cree que llegará en 2014.

La también presidenta de Castilla-La Mancha aseguró que tiene la esperanza y el «pleno convencimiento» de que 2013 será el momento en el que ya, «aunque sea tímidamente», se empiecen a ver «los efectos de unas bases que han sentado la recuperación económica de nuestro país». Así, manifestó su esperanza en que en 2013 «se empiecen a ver paulatinamente los efectos y los frutos de las reformas tan importantes que se han llevado a cabo este año».

Cospedal agregó que 2012 ha sido un ejercicio «difícil», en el que se han hecho «muchos sacrificios». «Obviamente todos queremos que 2013 funcione de otra manera», sentenció.

LAS FRASES

[,,]

«Austeridad y reformas son los dos ingredientes de una política cuyo objetivo es crear empleo»

[,,]

«A Mas le pido lealtad recíproca, pero no me desviaré de la defensa de la Constitución»

[,,]

«Espero que no haya que llegar a intervenir ninguna Comunidad»

ALMERÍA

La bebé secuestrada murió de un golpe en la cabeza ■ La niña de 16 meses secuestrada en Almería y que apareció muerta el pasado jueves, falleció de un «golpe en la cabeza», según se desprende de los primeros datos de la autopsia hechos públicos ayer.

PAÍS VASCO

Uno de cada dos ciudadanos, a favor de una consulta soberanista ■ Uno de cada dos ciudadanos vascos se muestra favorable a la celebración de una consulta sobre la independencia en Euskadi, mientras que un 38 por ciento es contrario.

CATALUÑA

La 'Generalitat' prevé reducir una extra a los funcionarios en 2013 ■ El Gobierno catalán admitió ayer que es «posible» que reduzca una de las pagas extra de los funcionarios como medidas de austeridad para 2013, al igual que se ha hecho este año.

Antonio Pérez Henares

El radar

Todo un año escribiendo el mismo artículo

A pesar de los 'martillazos' del Gobierno, como la reforma laboral o el copago sanitario, el motor de la economía no termina de arrancar

Nos hemos pasado todo el año 2012 escribiendo el mismo artículo, y mi terror es que lo sigamos escribiendo este que viene. La obsesiva melodía de la crisis se ha convertido en una atroz salmodia que nos ha inundado hasta el último rincón. Crisis. De todo y en todo. Económica, institucional, de nación. Y vital. En un momento también se nos ha metido en el propio cuerpo y nos ha calado hasta el hueso. Hasta los mismos dientes, como cuando, faltos ya de toda protección, se nos recalan, y el escalofrío nos llega a lo mas profundo de la sesera.

Nos ha tocado contar, una a una o en racimo, todas nuestras desgracias, que iban saliendo del cesto de los días como cerezas engarzadas. Pero no eran sonrosadas cerezas. Eran negras cagarrutas. Y si malo era el fruto, peor aún era el presagio. Que, por lo general, se cumplía, y en peor.

Ayer hizo el presidente balance del año. O mejor dicho, balance de desdichas. Si esperaba encontrarse grave al paciente, se encontró al enfermo terminal; si pensaba que la deuda era inmensa, resultó ser aún mucho mayor. Si creyó que con poner sus recetas y mecánicos a resolver la terrible avería en un tiempo prudente, el coche comenzaría al menos a *toser*, se equivocó. Tuvo que hacer, y yo soy de los pocos que deben creerlo, lo que no tenía previsto ni quería bajo ningún concepto hacer. Pero lo hizo. Incrementó los impuestos por el IRPF por no subir el IVA, y al final subió los dos. Dijo que intocable la santidad de las pensiones, y al final tuvo que rebajarlas a beatas, y gracias a que no acabaran en el limbo de la congelación. Que no dejaban de ser graciosos los clamores de quienes las habían puesto a hibernar contra quien, al menos, las aumentaba un grado o hasta dos.

Pero, encima, por muchos martillazos, aunque fueran tan duros como el de la reforma laboral, o tan sentidos como los copagos medicinales o los recortes en Educación, el motor seguía sin arrancar. Al revés, se *gripaba* aún más, y a las desdichas se unía la sima bancaria por la que se precipitaban las cajas; y, lo que es peor, centenares de miles de inocentes estafados. Porque lo de las preferentes, no sé como le llamarán los jueces, pero en castellano común y corriente otro nombre no tiene. De esos políticos-bancarios no hemos visto todavía uno en la cárcel, pero todos conocemos a un abuelo a quien han dejado sin ahorros.

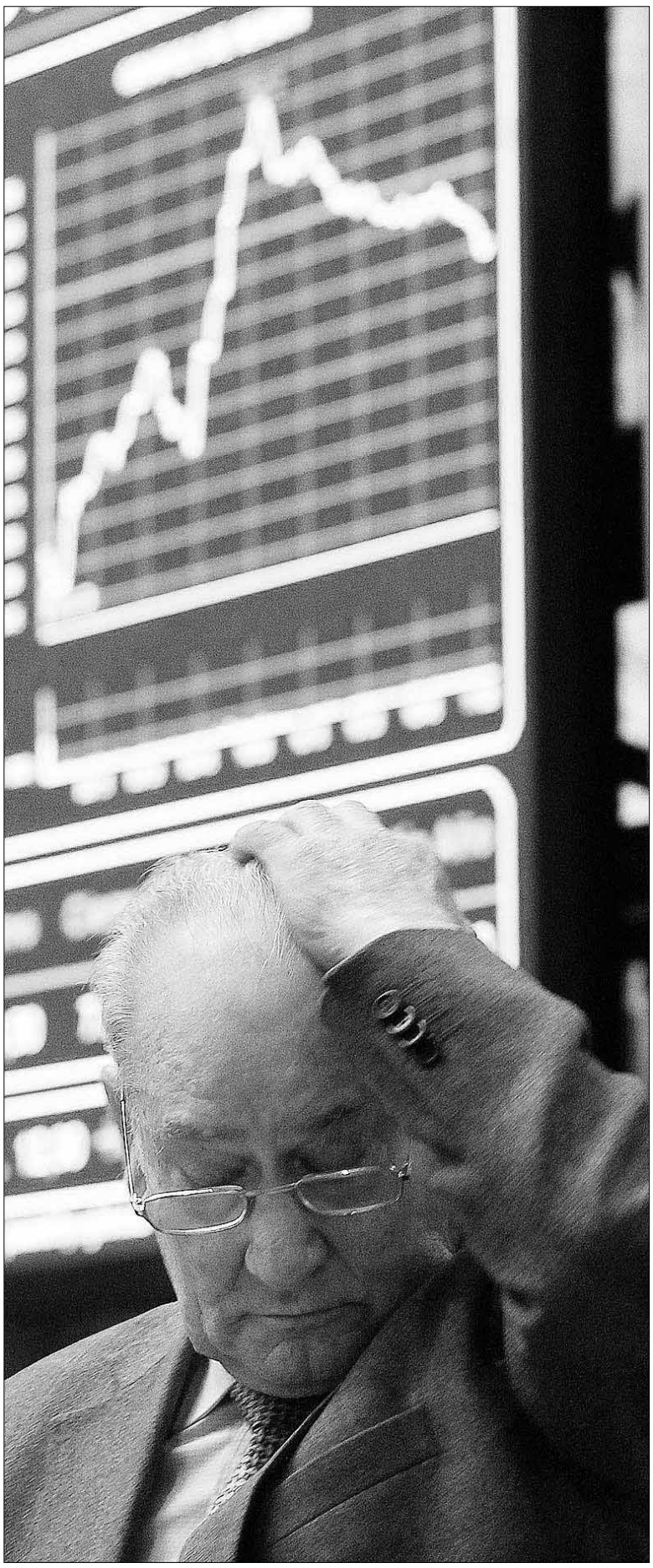

Los mercados han dado este año muchos quebraderos de cabeza. / REUTERS

UNA PRIMA INCÓMODA. Hemos conocido, además, una *prima* de la que antes no teníamos noticia alguna y que desearíamos que no hubiera aparecido nunca por casa. Que era de riesgo lo avisaba, que fuera de infarto era lo que nos tocó sufrir. Y para proseguir en las coordenadas obsesivas del año, en el bucle inacabable, ahí sigue y siguió hasta el ultimo suspiro del año, negándose a enfriar su calentura. Jugando a pasearse, y peor se paseó, por los 400 grados, que, aunque sean menos que 600, son de sofoquina. Ya veíamos el viernes que ni siquiera nos daba el mínimo consuelo, aunque fuera por los pelos, de quedarse un cabello por debajo. Al final, aunque raspando, por lo menos nos lo dio. Pero ésa, que es la que tenía que despeñarse de una puñetera vez, es la que se aferra como una ladilla en nuestras vergüenzas. Ésa no tiene traza alguna de marcharse en Nochevieja y no aparecer en Año Nuevo. Ésa vuelve y no sé siquiera si la podremos quemar en la hoguera del próximo San Juan. Que con ello ya nos conformábamos.

Ésa ha sido la salmodia, el pertinaz mantra peor que aquellas sequías de cuando el *No-Do,* y, si por un momento había una nota diferente, era para entrar con otro ruido de carraca, la del separatismo catalán. *Míster Mas* nos ha amargado el año, aunque él haya acabado con el paladar estragado y un atracón de *cólico miserere*, y piensa seguir con su matraca y su cotidiano ciscarse en nuestra leyes, que también son las suyas, aunque las viole.

El año 2012 nos ha parecido que, en vez de 12 meses, tenía 24. Pero el temor, y no es infundado, es que el 13 nos acabe pareciendo que tenga 26. Así que mejor dejarlo ahí. Mejor no seguir escribiendo el mismo artículo, mejor aferrarse al porvenir, aunque sea una ilusión cogida por alfileres. Mejor casi dejar al radar parado y no entrar en pronóstico alguno. Ni siquiera negativo. Que agorero debe provenir de augurio y ya nos han augurado tantas veces el Apocalipsis, que si solo es holocausto nos va a parecer un alivio. Porque lo de la transformación de las palabras ha sido otra cosa importante de anotar. Ahora te dicen que van a rescatarte y si te dan todavía las piernas lo que sales es huyendo. Vamos, que 2013 ya nos coge confesados.

▶ MADRID ARENA

Miguel Ángel Flores queda en libertad tras pagar 200.000 euros de fianza

EUROPA PRESS / MADRID

El promotor de la fiesta de *Halloween* en el Madrid Arena donde murieron cinco jóvenes, Miguel Ángel Flores, recuperó ayer la libertad tras depositar una fianza de 200.000 euros en el Juzgado, tal y como aseguraron fuentes judiciales. El empresario pagó esa cantidad a las 17,50 horas, saliendo a continuación de los calabozos de la Plaza de Castilla, en los que se encontraba desde que terminó su declaración ante las autoridades judiciales, a las 16 horas. Todo tras ser detenido a petición del juez a las 15 horas del pasado jueves, por riesgo de fuga, y después de pasar la noche en las dependencias de la Policía Nacional en Moratalaz.

Entre otras medidas cautelares, el juez del *caso Madrid Arena*, Eduardo López Palop, le retiró el pasaporte y comunicó a los Cuerpos y Fuerzas de Seguridad del Estado la prohibición que pesa sobre Flores de abandonar el territorio nacional, así como la obligación de comparecer los días 8 y 22 de cada mes en sede judicial. Por su parte, el empresario señaló que solo tiene pasaporte español.

López Palop acordó la medida de prisión eludible bajo fianza a petición de las acusaciones particulares y popular, toda vez que el Ministerio Fiscal solo hubiera solicitado que se le retirara el pasaporte y que se mantuviera las comparecencias ante el juzgado dos veces al mes.

Según los abogados de la defensa, presentes en la declaración, Flores habría ingresado la fianza en metálico o a través del aval bancario.

Miguel Ángel Flores.

EL PERSONAJE

Rajoy y su balance del año

Sobrio, sincero y con los pies en el suelo. El presidente quiso ayer hacer balance de su primer año al frente del Gobierno y, tras reconocer que sus reformas no son del agrado de la sociedad, pidió comprensión a la ciudadanía para seguir por la senda de la recuperación, a pesar de los grandes sacrificios que se hacen. El gallego cree que 2013 será un año «duro».

A QUEMARROPA

El año que viene

La Plataforma Social de Valladolid en Defensa del Estado del Bienestar planea una concentración para el 2 de enero. Dicen concentración y no manifestación acaso porque va siendo más difícil cada día manifestarse sin que lo acusen a uno de antisistema, cuando lo cierto es que antisistema son quienes, en la derecha y la izquierda, malvendieron nuestro patrimonio, y no sólo económico, hasta dejarnos como el klinex de limpiar parabrisas. Incluso peor, porque ahora se me ocurre que el sistema, desde siempre, fue éste, esto: un continuo esquilmar las conquistas sociales, la memoria y el hambre del personal, con la idea de subastar el solar antes llamado España en un invierno apocalíptico o muerte por derribo.

En Madrid el ministro de economía ha adelantado que en 2013 no subirá el IVA, lo que cual significa, como todo dios sabe, que correrá a subirlo no bien den las campanadas. Desde algunos micrófonos hay quien se lamenta porque nos han confundido, llamando privatización de la sanidad a lo que no es sino privatización de su gestión, como si no fuera ese precisamente el problema, que buscamos beneficios contables donde sólo debiera de primar el bien común y no particular de un señor con varias concesiones. De la Justicia mejor no hablo, repleta de expedientes milagrosos que prescriben cuando corresponde. O de la presión nacionalista, lúcidamente anunciada por el maestro palentino **César Alonso de los Ríos** en un libro, *Si España cae, asalto de los nacionalismos al Estado*, que nadie leyó, ni promocionó, porque no interesaba. No hablo sólo de los medios afines a un PSOE. Recuerden a un reconocido director de periódicos conservadores nombrando a **Jordi Pujol** español del año. Todo esto para concluir que la defensa del Estado del Bienestar a lo peor llega tarde, porque no hay Estado ni se le espera y todo lo más vivimos una metástasis económica y moral sin otra salida que el aeropuerto. Lo decía alguien en twitter: está todo tan mal que parece el año que

JULIO VALDEÓN

CRÓNICA PERSONAL | PILAR CERNUDA

El Rey ante Hermida

El Rey, con una entrevista realizada por Jesús Hermida, pondrá punto final a este año complicado, turbio, tenso, en el que se ha visto obligado a pedir perdón por sumar puntos a que el año fuera complicado, turbio y tenso. La entrevista, en sí misma, es ya noticia, D. Juan Carlos ha concedido muy pocas en su vida y solo una rueda de prensa, en el Waldorf Astoria Towers durante su primera visita oficial a Estados Unidos. Esta periodista tuvo oportunidad de estar allí y en multitud de ocasiones se ha preguntado por qué el Jefe de Estado no ha insistido en este tipo de encuentros con periodistas, pues demostró envidiable soltura y conocimiento del terreno, a pesar de que españoles y americanos formularon toda clase de preguntas, algunas insidiosas, que el Rey respondió con franqueza.

Don Juan Carlos ha cometido errores, pero su labor para dirigir la Transición fue impagable

Con la entrevista de Jesús Hermida en TVE el Rey ha querido hacer un repaso de lo que ha vivido, y de lo que piensa, al cumplir 75 años. Tiempo habrá de comentarla cuando se emita, pero de momento cabe analizar qué significa que D. Juan Carlos haya aceptado ese encuentro con un periodista. ¿Estamos ante una campaña de imagen dirigida por el Jefe de la Casa de S.M. el Rey y su equipo de comunicación? Sin duda, pero lo que importa es que tendremos oportunidad de conocer qué piensa el Rey de esta España actualmente convulsa, que vive momentos complicados que afectan a su propia familia, que lleva tiempo en el ojo del huracán y debe enfrentarse a una situación que posiblemente jamás previó D. Juan Carlos, como es el hecho de que el marido de una de sus hijas esté imputado en un presunto caso de corrupción.

Jesús Hermida, además de maestro de periodistas con acreditada trayectoria, pertenece a una generación que sabe muy bien qué le debe España al Rey, hasta qué punto la figura de D. Juan Carlos fue clave para que la dictadura llegara a su punto final sin excesivo trauma y, en un plazo impensablemente breve de tiempo, este país se convirtiera en una democracia plena y se celebraran elecciones con participación de todos los partidos políticos. D. Juan Carlos ha cometido errores, que Hermida también conoce, pero su labor, su coraje, su valentía para dirigir la Transición, fue impagable. Algo que pocos jóvenes se han tomado la molestia de conocer y analizar.

No quiere celebrar sus 75 años porque no está España para fiestas. Pero sí ha aceptado hacer balance, y a cara descubierta.

CRÓNICA POLÍTICA | CHARO ZARZALEJOS

Rajoy, de travesía en travesía

Nadie le puso una pistola al cuello. Ni a él a ningún a otra persona que haya optado por la vida política, de manera que ni él, Mariano Rajoy, ni ningún otro político debe suscitar eso que se llama «pena». No obstante y partiendo de esta base habrá que reconocer que el Presidente del Gobierno va de travesía en travesía.

Quizás sea que eso de ser opositor imprime carácter. Hace falta tesón, esfuerzo, soledad, perseverancia y confianza en que todo ello dará el resultado esperado. Y Rajoy ha sido siempre un opositor. Lo fue en la dura travesía interna que tuvo que lidiar en su propio Partido en donde, hace apenas unos años, los cuchillos se veían por los aires. Allí, dentro de sus filas, tuvo críticas, profundas desconfianzas, alguna que otra sonada retirada e incluso una manifestación en su contra a las puertas de Génova. Fue una lucha sorda y dura, pero él, casi sin mover una ceja y sin una sola mala palabra -ni en público ni en privado- hacia nadie optó por resistir, como hacen los opositores.

Prometió polos de manga corta y al final ha habido chubasquero para todos

Al final salió vencedor de los desafectos internos que son los peores -Rubalcaba va sabiendo algo de esto-, los más difíciles de sobrellevar y hace apenas un año, más de once millones de españoles le dieron una mayoría absoluta nunca antes conocida por el Partido Popular.

Y llegó a Moncloa; es decir a una nueva travesía en la que la ropa que llevaba en la maleta no le servía. Su programa electoral era de imposible aplicación y tuvo que organizar el temario de manera que donde había bajada de impuestos, al final resultó que era una subida y así, suma y sigue. Prometió polos de manga corta y al final ha habido chubasquero para todos. Para los que tenían trabajo y lo han perdido, para los que se sentían seguros en su confort y hoy lo están menos, para los que creían que podían seguir pagando sus hipotecas y hoy sienten el peligro de verse en la calle. La travesía es dura y larga, más para unos que para otros, desde luego pero de ella tampoco se libra el presidente del Gobierno que supongo tendrá en más de un momento una cierta nostalgia de sus horas en soledad luchando por conseguir su plaza de registrador. Pero no tiene marcha atrás al menos durante unos años, salvo que una mañana se levante y diga, «hasta aquí hemos llegado» y convoque elecciones, cosa que no va a ocurrir porque los opositores de verdad no dejan el temario a medias.

Rajoy es el presidente de un país, España, que en cierta medida es un país amotinado. Él y su Gobierno lo saben y gusten mucho, poco o nada y aunque su comparecencia se haya producido en el día e los inocentes, lo único que podemos tener seguro es que Rajoy es cualquier cosa menos una inocentada. ¿No les parece?

EL EXTRANJERO | SERGIO OTAMENDI

El abismo

Si un acuerdo de última hora mañana domingo no lo remedia, EEUU caerá en el abismo fiscal que traerá como consecuencia una nueva recesión en el país más poderoso del mundo. Las posiciones de los dos partidos que componen las Cámaras estadounidenses están tan alejadas con respecto a la subida de impuestos y a la reducción del gasto público que el acuerdo parece imposible a no ser que en el último momento Obama ponga una nueva propuesta sobre la mesa que permita salvar la cara a ambos partidos ante su electorado.

Si el acuerdo no llega se producirá una reacción en cadena que supone una subida de impuestos generalizada en lugar del incremento de los impuestos para quienes cobren más de 250.000 dólares anuales, que es la propuesta del Partido Demócrata, y sólo así aceptarían una rebaja del gasto público que es el caballo de batalla del Partido Republicano. Otras de las consecuencias inmediatas de la falta de acuerdo será que dos millones de estadounidenses perderán sus subsidios de desempleo y que el paro escalará hasta el 9% en 2013.

Que esta situación se produzca apenas dos meses después de que Barack Obama haya sido reelegido presidente de Estados Unidos pone de manifiesto los problemas de gobernabilidad del país, cuando uno de los dos partidos goza de mayoría suficiente en una de las dos Cámaras como para realizar labores de filibusterismo parlamentario con el que anular los proyectos de la Casa Blanca. Y más cuando las posiciones partidistas se imponen a los intereses generales y se ha perdido la capacidad de diálogo, o la posibilidad de que se produzcan intercambio de posiciones entre los representantes demócratas y republicanos, que tan frecuentes han sido en el sistema político o estadounidense, pero que ahora se ha transmutado en una inflexible disciplina de voto. Una actitud que tiene mucho que ver con el surgimiento del *Tea Party* y sus posiciones maximalistas que han arrastrado al conjunto del Partido Republicano.

La esperanza es que alguno de los actores responsables de la proximidad al abismo termine por ceder, porque es evidente que cuando la economía de Estados Unidos estornuda el mundo entero se constipa.

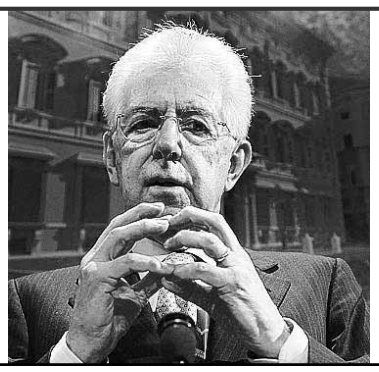

ITALIA

Monti liderará una coalición centrista en las elecciones legislativas ■ El todavía primer ministro italiano, Mario Monti, que renunció al puesto la semana pasada, anunció ayer que liderará una coalición de partidos y organizaciones civiles de carácter centrista en las elecciones legislativas que se celebrarán el próximo mes de febrero.

LA FRASE

«La oposición y EEUU han organizado una campañita de desinformación sobre la salud de Chávez»

NICOLÁS MADURO
VICEPTE. VENEZUELA

El presidente estadounidense quiere conseguir, aunque sea en el último suspiro, un pacto presupuestario. / REUTERS

El abismo fiscal se acerca

Los líderes de la Cámara de Representantes y el Senado de EEUU intentan alcanzar un pacto con Obama para evitar la subida inminente de impuestos, pero las perspectivas son negativas

• Los demócratas consideran que los republicanos «torpedean» el acuerdo, ya que se niegan a incrementar las tasas a los más ricos para esquivar recortes en el gasto público.

AGENCIAS / WASHINGTON

Cuatro líderes del Congreso de Estados Unidos y el propio presidente del país, Barack Obama, se reunieron anoche de urgencia para intentar, en un último esfuerzo, llegar a un acuerdo en la disputa presupuestaria y evitar, así, el tan temido abismo fiscal.

El jefe de la Cámara de Representantes, John Boehner, el líder de la minoría en el Senado, Mitch McConnel -ambos republicanos-, así como los demócratas Harry Reid, presidente del Senado, y Nancy Pelosi, miembro del Parlamento, participaron en un tenso diálogo en el que también se encontraron presentes el secretario del Tesoro, Timothy Geithner, y el vicepresidente del Gobierno, Joe Biden.

El encuentro, que al cierre de esta edición no había terminado, tuvo lugar un día antes de que los legisladores de EEUU volvieran al trabajo para alcanzar *in extremis* un pacto que paralice la reforma que entraría en vigor el próximo 1 de enero de manera automática. Y es que, tras haber alcanzado el tope de deuda, sobre la nación se cierne una amenaza de drásticos recortes de gasto público y subidas generalizadas de impuestos de alrededor de 600.000 millones dólares (unos 453.000 millones de euros).

No obstante, los propios interlocutores no son optimistas. Poco antes de la reunión, Reid reconoció que no se iba conseguir un acuerdo. «Parece que vamos hacia allí», indicó, al tiempo que manifestó que los conservadores «torpedean» una solución y que en el Congreso «reina una dictadura» de Boehner.

«Si caemos en el abismo, lo haremos con el conocimiento de que se podría haber evitado con un solo voto de la Cámara de Representantes controlada por los republicanos», agregó.

Un proyecto de ley ya aprobado en el Senado prevé subir los impuestos a los que ganan más de 250.000 dólares al año, en lugar de dejar que venzan todos los recortes impositivos, implementados por el Gobierno de George W. Bush.

Reid llamó al Parlamento a votar la iniciativa, pese a la oposición del partido de Romney a imponer nuevas tasas. Es más, los conservadores descartan en todo momento incrementar los gravámenes a los más ricos, la gran apuesta electoral de Obama y los demócratas.

Apenas quedan tres días para que el abismo fiscal llegue y los expertos creen que se tardará más de 10 en llegar un acuerdo. Los más prudentes insisten en que un fracaso en las negociaciones no tiene por qué conllevar un desastre inmediato, ya que los recortes de gastos no se sentirán el 2 de enero, sino que será un proceso más lento.

No obstante, los demócratas insisten en un «último intento» para evitar una caída de los mercados que podrían dañar de manera muy seria a la primera economía del mundo.

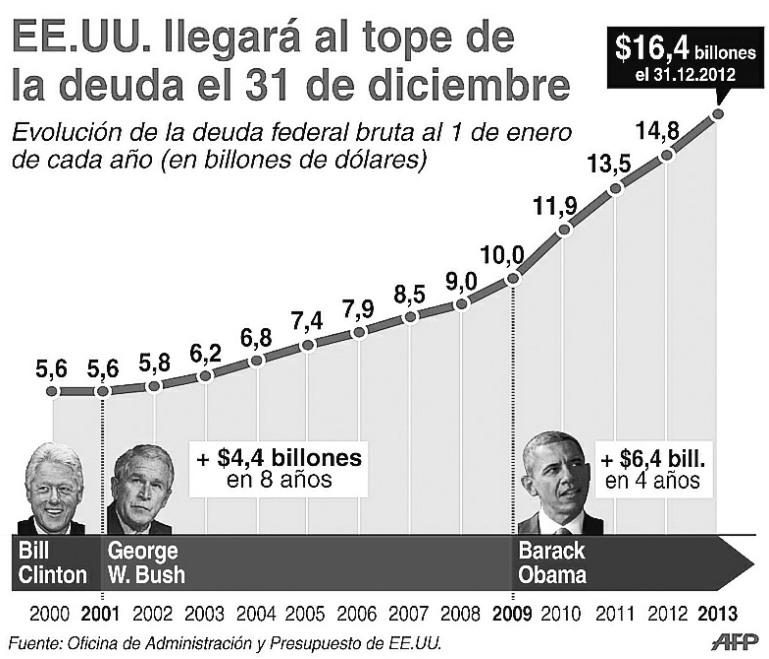

BREVES

ORIENTE PRÓXIMO

Lieberman avisa de que el diálogo de paz se reanudará con la renuncia de Mazen

■ El exministro israelí de Asuntos Exteriores Avigdor Lieberman aseguró ayer que las conversaciones de paz entre palestinos y judíos se reanudarán solo después de que el presidente de la ANP, Abu Mazen, renuncie.

REINO UNIDO

Thatcher temió un ataque español a Gibraltar en la guerra de las Malvinas

■ La exprimera ministra británica Margaret Thatcher temió que España llevara a cabo un ataque contra Gibraltar aprovechando que el Reino Unido estaba inmerso en la Guerra de las Malvinas con Argentina en 1982, según revelan documentos oficiales de su gabinete dados a conocer ayer por los Archivos Nacionales.

ESTADOS UNIDOS

Muere el general Schwarzkopf, líder de la 'Tormenta del Desierto' en Kuwait

■ El general estadounidense Norman Schwarzkopf, que encabezó la coalición internacional denominada *Operación Tormenta del Desierto* en Kuwait en 1991, murió ayer en Florida a los 78 años. La decisión de ir a la guerra contra las fuerzas de Saddam Hussein se tomó durante el mandato de George H. Bush. En un comunicado desde Houston, donde está hospitalizado, el expresidente calificó a Schwarzkopf como «uno de los líderes militares más grandes de su generación».

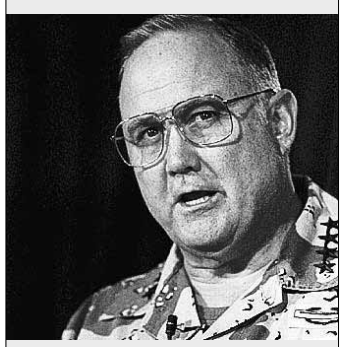

ITALIA

La exmujer de Berlusconi cobrará tres millones de euros al mes

■ La exesposa de Silvio Berlusconi, Verónica Lario, cobrará tres millones de euros al mes, según la sentencia de separación anunciada ayer, lo que suponen 36 millones al año. Lario estuvo unida a *Il Cavaliere* desde 1984 hasta 2009.

EL DETALLE

El PIB continúa cayendo por la contracción del consumo ■ La economía española ha seguido cayendo en el último trimestre por la contracción del consumo. Salvo las matriculaciones de vehículos, que registraron un aumento intermensual del 5,3%, el Banco de España publicó ayer que la evolución reciente de la mayoría de los indicadores retrocede.

|LA FRASE|

«Este ejercicio, en su conjunto, ha sido un 'annus horribilis' para el comercio minorista»

LORENZO AMOR
PRESIDENTE DE ATA

Las empleadas del hogar tendrán la opción de cotizar como autónomas

La base mínima que deben aportar a la Seguridad Social pasa de 90 a 147 euros, mientras que la máxima se mantiene en los 790, sobre la que se seguirá aplicando un tipo del 22,9%

• El pasado mes de julio, el Gobierno detectó que muchos contratadores no habían dado de alta a sus trabajadoras al ser personas mayores o no estar familiarizadas con ello.

La empleada podrá desarrollar su actividad de forma discontinua, con más de un pagador. / MIGUEL ÁNGEL VALDIVIELSO

EUROPA PRESS / MADRID

El Gobierno aprobó ayer un Decreto Ley para flexibilizar las obligaciones de gestión de los empleadores de trabajadoras del hogar en relación a altas, bajas o comunicaciones con la Seguridad Social para facilitar que se integren en mayor número en el Régimen General y que ellas puedan cotizar como autónomas

El Ejecutivo ha reducido a la mitad las bases de cotización del régimen transitorio de las empleadas del hogar, lo que supondrá que tendrán que abonar más aquellas que tiene ingresos bajos.

La base mínima de cotización pasa de 90 euros a 147, mientras que la máxima se mantiene en 790 euros, sobre la que se seguirá aplicando un tipo del 22,9% en 2013.

La aportación a la Seguridad Social de este régimen se ha reducido en 63 millones por un descenso generalizado del 30% en las bases de valoración, que no ha sido compensado, pese al incrementado del número de altas, desde las 213.797 en junio de este año, hasta las 414.424 en este mes de diciembre.

Por ello, el Consejo de Ministros aprobó por Decreto Ley la reducción de 15 a ocho los tramos de cotización del régimen transitorio, que tendrá que igualarse en 2018 con las bases del Régimen General.

Según el Gobierno, no solo se producirá una mayor recaudación por esta medida, sino también una mejora de las futuras prestaciones de estas trabajadoras.

PODRÁN DARSE DE ALTA. Tras evaluar los decepcionantes resultados del período transitorio para que estas asalariadas se integren en el Régimen General de la Seguridad Social, el Gabinete decidió hacer más flexible el proceso. El Ministerio de Empleo detectó que muchos contratadores no habían dado de alta a sus empleadas al ser personas mayores o al no estar familiarizados con la Seguridad Social.

Para evitar esta situación, podrán delegar por escrito todas estas gestiones en el caso de las que no trabajen más de 60 horas mensuales, aunque cualquier responsabilidad subsidiaria, como el no ingreso de las cotizaciones correspondientes a dicho empleador, seguirán recayendo en éste. Por otro lado, el Consejo aprobó la cuantía del Salario Mínimo Interprofesional (SMI) para el año 2013, que se fijó en 21,51 euros diarios o 645,30 euros mensuales.

Por otro lado, a partir del 1 de enero, se permitirá a los trabajadores de más de 55 años que hayan quedado en el paro en el último tramo de su carrera laboral anticipar la elevacion de su cómputo para calcular la pensión de 15 a 25 años y así poder mejorar su prestación tras la jubilación.

BREVES

ENERGÍA

Los hogares y las pymes podrán volver a la factura eléctrica cada dos meses

■ El Consejo de Ministros aprobó ayer un real decreto que modifica la metodología de lectura de los contadores eléctricos de los consumidores con hasta 15 kilovatios (kW) de potencia contratada, es decir, clientes domésticos y pymes, y establece que, a partir del mes de abril, la facturación se realizará, en general, con carácter bimestral con arreglo a la lectura real.

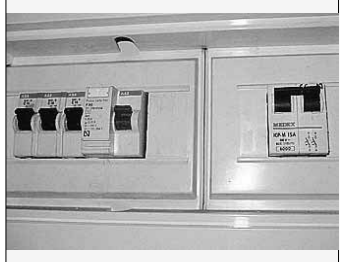

MERCADOS

Los inversores dejan en octubre más de 12.000 millones de euros en España

■ Los inversores continúan confiando en España, ya que octubre registró entradas netas de capital por segundo mes consecutivo, según publicó ayer el Banco de España. As í, en el décimo mes del año, depositaron 12.088,7 millones, una cifra menor a los 30.000 registrados en septiembre, pero que sigue contrastando con las salidas de capital de un año antes (15.397,1 millones).

CRISIS EN EUROPA

Francia esquiva la recesión al crecer un 0,1% en el tercer trimestre

■ El Producto Interior Bruto (PIB) de Francia experimentó un crecimiento del 0,1% en el tercer trimestre respecto a los tres meses anteriores, cuando disminuyó una décima, lo que permite a la segunda mayor economía de la eurozona evitar su entrada en recesión, según el Instituto de Estadística galo.

NUEVAS ENTIDADES

El 'banco malo' logra los fondos previstos tras la suscripción de deuda subordinada

■ La Sociedad de Gestión de Activos inmobiliarios procedente de la Restructuración Bancaria (Sareb) alcanzó ayer los fondos previstos después de que sus accionistas completaran el pasado jueves la suscripción de deuda subordinada emitida por la sociedad.

IBEX 35

-1,81%
8.131,00

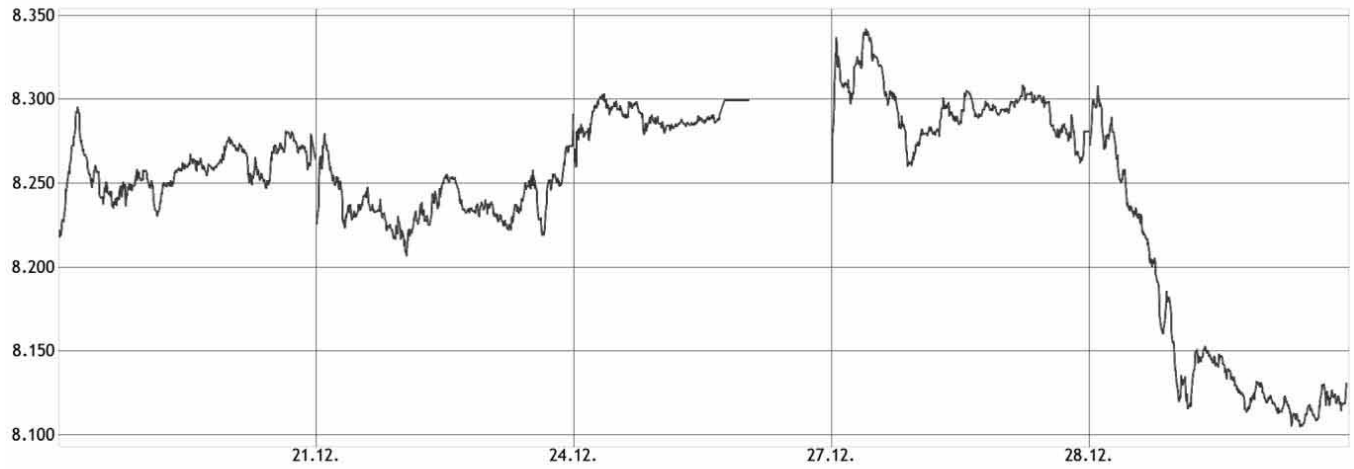

El análisis según Renta 4

Pablo Pérez Coronado
director de Renta 4 Segovia

El Ibex se toma un respiro

Ayer se cerró la última sesión completa del año para el Ibex 35 con importantes descensos, al igual que en el resto de bolsas europeas. De nuevo Bankia se situó a la cabeza de las ventas, cerrando con un descenso del 26,81%, descontando de este modo la noticia del miércoles de su salida del Ibex 35. Aún así, las miradas de los inversores continuaron centradas en la evolución de un posible acuerdo entre demócratas y republicanos acerca del abismo fiscal.

El descenso para el Ibex en la sesión de ayer fue del 1,81%, con dos únicos valores en verde, que fueron Grifols que subió un 0,79% y OHL que se anotó un 0,07%. La caída más importante fue para Bankia, seguido de Sacyr que se dejó un 4,05%.

De cara a la próxima semana, la referencia más importante seguirán siendo las reuniones entre demócratas y republicanos en un intento por llegar a un acuerdo sobre el "fiscal cliff" (el domingo se reúne el Congreso), hecho que entendemos debería actuar como catalizador para las bolsas. Mientras en España seguiremos atentos al avance del proceso de reestructuración de las distintas entidades nacionalizadas. En este sentido, y dado que Banco de Valencia realizará una ampliación de capital y Bankia una emisión de bonos convertibles, deberíamos seguir viendo caídas en la cotización de ambas entidades.

LOS MEJORES

	Precio	Var.%
URBAS	0,01	7,69
ENCE	2,12	3,66
CAMPOFRIO	4,85	2,97
MONTEBALITO	0,53	2,91
TUBOS REUNID	1,78	2,89

LOS PEORES

	Precio	Var.%
BANKIA	0,40	-26,81
B. VALENCIA	0,06	-23,46
RENTA CORP.	0,61	-8,96
REALIA	0,78	-8,72
LA SEDA	0,91	-7,41

LOS MÁS CONTRATADOS

	Precio	Capitalización
B.POPULAR	0,58	101.757.400,00
BBVA	6,92	45.532.517,00
BANKIA	0,40	43.501.807,00
SANTANDER	6,01	38.675.362,00
IBERDROLA	4,14	36.379.010,00

Eurostoxx 50	FTSE 100	Dow Jones*	Nasdaq 100*	Nikkei 225	DAX	CAC 40
2.626,85	5.925,37	13.037,45	2.624,79	10.395,18	7.612,39	3.620,25
-1,23%	-0,49%	-0,45%	-0,31%	0,70%	-0,57%	-1,47%

Páginas elaboradas por Renta 4 (902 15 30 20 | www.renta4.com) el 28-12-2012 a las 18:25h. * Datos de los índices americanos a media sesión.

Valores del Ibex 35

	Precio	Var.	Var.%	Máximo	Mínimo	Capitalización	RPD	PER	Var. Año	Var.% Año
▼ABENGOA "B"	2,30	-0,02	-1,03	2,31	2,16	2.033.604,00	0,00	0,00	2,30	0,00
▼ABERTIS INFR	12,40	-0,04	-0,28	12,56	12,35	516.767,00	0,06	13,23	0,06	0,53
▼ACCIONA	58,02	-1,23	-2,08	59,55	58,02	60.894,00	0,05	26,26	-8,71	-13,05
▼ACERINOX	8,42	-0,15	-1,70	8,59	8,40	382.704,00	0,05	18,81	-1,49	-14,99
▼ACS CONST.	19,14	-0,14	-0,75	19,45	18,78	373.823,00	0,06	7,79	-3,76	-16,44
▼AMADEUS IT	19,05	-0,04	-0,24	19,20	18,70	1.892.926,00	0,03	14,34	6,52	51,97
▼ARCEL.MITTAL	12,84	-0,19	-1,46	13,14	12,84	365.235,00	0,02	19,17	-1,23	-8,74
▼B. SABADELL	2,02	-0,06	-3,03	2,07	2,00	5.507.296,00	0,02	19,16	-0,92	-31,32
▼BANKIA	0,40	-0,15	-26,81	0,45	0,36	43.501.807,00	0,07	5,24	-3,19	-88,76
▼BANKINTER	3,23	-0,10	-3,00	3,35	3,17	1.154.539,00	0,04	10,29	-1,52	-32,00
▼BBVA	6,92	-0,12	-1,70	7,06	6,86	45.532.517,00	0,06	9,13	0,24	3,59
▼BOLSAS Y MER	19,00	-0,14	-0,73	19,05	18,79	378.760,00	0,08	11,68	-1,80	-8,65
▼B.POPULAR	0,58	-0,02	-3,63	0,61	0,58	101.757.400,00	0,03	15,75	-2,94	-83,41
▼CAIXABANK	2,53	-0,08	-3,11	2,62	2,52	4.076.077,00	0,06	15,43	-1,27	-33,44
▼DIA	4,81	-0,06	-1,17	4,91	4,77	2.416.258,00	0,03	15,91	1,32	37,65
▼ENAGAS	16,14	-0,04	-0,25	16,27	16,10	3.632.895,00	0,07	9,90	1,85	12,95
▼ENDESA	16,87	-0,26	-1,52	17,20	16,77	526.345,00	0,04	9,83	1,02	6,44
▼FCC	9,32	-0,30	-3,10	9,71	9,28	482.396,00	0,07	9,97	-10,72	-53,49
▼FERROVIAL	11,25	-0,16	-1,40	11,44	11,21	1.624.148,00	0,04	32,09	1,93	20,64
▼GAMESA	1,74	-0,07	-3,91	1,83	1,73	1.939.491,00	0,01	-944,50	-1,47	-45,70
▼GAS NATURAL	13,67	-0,23	-1,65	13,93	13,62	6.580.138,00	0,07	10,23	0,40	3,05
▲GRIFOLS	25,60	0,20	0,79	25,93	25,44	367.720,00	0,01	20,28	12,60	96,92
▼IBERDROLA	4,14	-0,06	-1,55	4,24	4,10	36.379.010,00	0,07	10,13	-0,70	-14,55
▼INDITEX	104,35	-3,60	-3,33	108,70	104,05	518.270,00	0,02	27,90	41,07	64,90
▼INDRA A	10,25	-0,22	-2,15	10,58	10,08	738.238,00	0,05	10,54	0,41	4,20
▼INT.AIRL.GRP	2,25	-0,03	-1,36	2,28	2,24	1.372.026,00	0,00	22,49	0,51	29,31
▼MAPFRE	2,38	-0,01	-0,58	2,40	2,33	2.871.397,00	0,06	7,32	-0,08	-3,05
▼MEDIASET ESP	5,31	-0,02	-0,38	5,43	5,30	440.092,00	0,03	28,44	0,90	20,41
▲OBR.H.LAIN	22,08	0,02	0,07	22,32	21,87	263.220,00	0,03	8,26	2,70	13,91
▼RED ELE.CORP	37,72	-0,31	-0,82	38,34	37,50	606.763,00	0,07	9,99	4,66	14,09
▼REPSOL	15,48	-0,52	-3,28	16,02	15,38	10.016.331,00	0,05	9,62	-8,26	-34,80
▼SACYR VALLEH	1,66	-0,07	-4,05	1,76	1,65	4.119.073,00	0,00	9,36	-2,31	-58,21
▼SANTANDER	6,01	-0,09	-1,46	6,12	5,94	38.675.362,00	0,09	9,63	0,14	2,35
▼TEC.REUNIDAS	35,06	-0,52	-1,48	35,75	34,91	330.990,00	0,04	13,32	7,30	26,29
▼TELEFONICA	10,17	-0,11	-1,07	10,32	10,01	19.047.248,00	0,07	8,32	-3,22	-24,02

Mercado Continuo

	Precio	Var.	Var.%	PER	Var. año	Var.% año
▼A. DOMINGUEZ	4,03	-0,01	-0,25	-5,56	-1,12	-21,75
▼ABENGOA	2,34	-0,00	-0,21	6,61	-14,05	-85,70
▼ADVEO	11,34	-0,01	-0,09	7,94	-0,61	-5,10
▼ALMIRALL	7,40	-0,25	-3,27	20,78	2,09	39,36
▼AMPER	1,61	-0,03	-1,83	8,34	-0,05	-3,01
▲ANTENA3TV	3,99	0,09	2,31	33,06	-0,66	-14,19
▼APERAM	11,33	-0,30	-2,62	0,00	0,67	6,29
▼AUXIL. FF.CC	346,00	-2,90	-0,83	8,83	-39,00	-10,13
▼AZKOYEN	1,37	-0,06	-4,20	15,76	0,24	21,24
▼B. VALENCIA	0,06	-0,02	-23,46	0,00	-0,55	-89,92
▼BANESTO	3,55	-0,02	-0,62	9,68	-0,17	-4,64
▲BARON DE LEY	44,48	0,53	1,21	10,66	0,98	2,25
▼BAYER	71,75	-0,95	-1,31	0,00	23,05	47,33
▼BIOSEARCH	0,38	-0,00	-1,30	0,00	-0,03	-6,17
▲B.RIOJANAS	4,50	0,05	1,12	0,00	-0,44	-8,91
▲CAMPOFRIO	4,85	0,14	2,97	12,26	-1,58	-24,57
=CIE AUTOMOT.	5,15	0,00	0,00	8,84	-0,45	-8,04
=CLEOP	1,15	0,00	0,00	0,00	-0,95	-45,24
▼CLIN BAVIERA	3,79	-0,15	-3,81	13,46	-2,71	-41,69
▲CODERE	3,89	0,04	1,04	8,09	-2,21	-36,23
▲COR.ALBA	35,18	0,78	2,27	8,01	4,95	16,37
▼CORP.DERMO	0,32	-0,00	-1,56	-0,83	-0,28	-47,06
▼CORREA	0,70	-0,02	-2,08	0,00	-0,33	-31,88
▼C.PORTLAND V	2,91	-0,19	-6,13	-5,23	-3,90	-57,27
=CUNE	14,60	0,00	0,00	0,00	-0,45	-2,99
▼D. FELGUERA	4,82	-0,09	-1,83	7,81	-0,24	-4,74
▼DEOLEO	0,26	-0,01	-3,64	7,78	-0,16	-38,37
▼DINAMIA	4,90	-0,03	-0,61	5,26	0,95	24,05
▼EADS NV	29,40	-0,42	-1,41	13,60	5,39	22,45
▲EBRO FOODS	14,86	0,00	0,03	14,08	0,52	3,59
▲ELECNOR	9,35	0,06	0,65	6,10	-0,63	-6,31
▲ENCE	2,12	0,08	3,66	9,95	0,38	21,78
▼ENEL GREEN P	1,41	-0,01	-0,70	0,00	-0,17	-10,87
▼ERCROS	0,41	-0,02	-5,35	-7,58	-0,27	-40,15
▼EUROPAC	2,04	-0,03	-1,45	8,70	-0,46	-18,24
▼EZENTIS	0,16	-0,01	-3,66	0,00	-0,10	-39,23
▼FAES	1,72	-0,00	-0,29	17,73	0,47	37,45
=FERGO AISA	0,02	0,00	0,00	0,00	-0,08	-82,11
=FERSA	0,34	0,00	0,00	71,00	-0,37	-52,11
▼FLUIDRA	2,18	-0,06	-2,90	10,55	0,27	14,14
▼FUNESPA¿A	6,45	-0,14	-2,12	0,00	-0,48	-6,93
▼G.CATALANA O	13,60	-0,15	-1,09	8,81	1,33	10,84
▼G.E.SAN JOSE	1,12	-0,08	-6,67	-4,36	-0,95	-45,89
▼GRAL.ALQ.MAQ	0,40	-0,01	-2,44	-1,97	0,02	5,26
=GRAL.INVERS.	1,58	0,00	0,00	0,00	-0,07	-4,24
=GRUPO TAVEX	0,21	0,00	0,00	-2,32	-0,10	-31,61
▼IBERPAPEL	13,08	-0,02	-0,15	9,46	0,00	0,00
=INDO	0,60	0,00	0,00	0,00	-0,01	-0,83
=INM. DEL SUR	4,09	0,00	0,00	0,00	-1,70	-29,36
▲INM.COLONIAL	1,64	0,01	0,43	1,63	-0,65	-28,43
▲INYPSA	0,64	0,00	0,78	0,00	-0,28	-29,89
▼JAZZTEL	5,32	-0,03	-0,60	15,58	1,58	42,36
▼LA SEDA	0,91	-0,07	-7,41	-0,78	-4,19	-82,12
=LABORAT.ROVI	5,20	0,00	0,00	10,70	0,11	2,16
=LINGOTES ESP	2,40	0,00	0,00	0,00	-0,50	-17,24
=MARTINSA FAD	7,30	0,00	0,00	0,00	0,00	0,00
▲MELIA HOTELS	5,90	0,02	0,34	52,74	2,00	51,35
▼METROVACESA	2,20	-0,01	-0,45	-276,25	1,16	111,54
▲MIQUEL COST.	20,50	0,05	0,24	8,25	2,01	10,87
▲MONTEBALITO	0,53	0,02	2,91	0,00	-0,61	-53,51
▼NATRA	0,94	-0,02	-2,09	11,88	0,04	3,89
▼NATRACEUTICA	0,13	-0,00	-1,49	-7,82	-0,02	-15,38
▼NH HOTELES	2,63	-0,12	-4,36	-111,60	0,45	20,64
▼PESCANOVA	13,88	-0,26	-1,84	4,95	-11,90	-46,16
▲PRIM	4,87	0,09	1,88	0,00	0,87	21,75
▼PRISA	0,22	-0,02	-6,38	5,44	-0,65	-74,71
▼PROSEGUR	4,45	-0,02	-0,45	13,91	1,07	31,66
▼QUABIT INM.	0,05	-0,00	-5,66	0,00	-0,03	-38,27
▼REALIA	0,78	-0,08	-8,72	-28,33	-0,31	-27,98
▲RENO MEDICI	0,14	0,00	2,27	0,00	0,00	0,00
=RENO,CONVERT	0,70	0,00	0,00	0,00	-2,53	-78,33
▼RENTA CORP.	0,61	-0,06	-8,96	-4,64	-0,40	-39,60
▲RENTA 4 BCO.	4,70	0,04	0,86	0,00	-0,32	-6,37
▼REYAL URBIS	0,08	-0,00	-4,55	0,00	-0,40	-82,50
=SAN. RIO B	1,03	0,00	0,00	0,00	-0,48	-31,54
▼SERV.POINT S	0,12	-0,00	-0,79	-4,59	-0,10	-45,18
▼SNIACE	0,66	-0,04	-5,28	0,00	-0,29	-30,54
▼SOLARIA	0,70	-0,04	-6,00	70,00	-0,26	-26,94
=SOTOGRANDE	2,29	0,00	0,00	0,00	-0,62	-21,31
=TECNOCOM	1,07	0,00	0,00	16,38	-0,33	-23,57
=TESTA INMUEB	5,72	0,00	0,00	0,00	-0,48	-7,74
▼TUBACEX	1,96	-0,06	-2,72	8,69	0,10	5,36
▲TUBOS REUNID	1,78	0,05	2,89	8,42	0,25	15,96
▼URALITA	1,54	-0,10	-6,40	-75,00	-0,03	-1,92
▲URBAS	0,01	0,00	7,69	0,00	-0,01	-39,13
▲VERTICE 360	0,09	0,00	1,14	0,00	-0,06	-40,67
=VIDRALA	19,99	0,00	0,00	8,94	1,39	7,47
▲VISCOFAN	40,08	0,28	0,70	16,32	11,42	39,85
▲VOCENTO	1,09	0,02	1,87	-19,90	-0,46	-29,90
▼VUELING	7,16	-0,02	-0,28	10,10	3,29	85,01
▲ZARDOYA OTIS	10,80	0,03	0,28	21,98	0,20	1,89
▼ZELTIA	1,26	-0,02	-1,94	23,65	-0,46	-26,45

ELIGE TU FONDO
FONDO RENTA 4 MONETARIO con total liquidez 4% rentabilidad en 2012*
FONDO RENTA 4 PEGASUS con total liquidez 10% rentabilidad en 2012*
renta4banco
921 412 437 www.renta4.com
*Rentabilidad hasta el 18/12/2012. Rentabilidades pasadas no aseguran las futuras. Lea la info legal en www.renta4.com o en la red de oficinas.
renta4banco
Renta 4 Segovia | Avda. Fernández Ladreda, 11, 1ºA

El Inter Movistar y el Mutrayil granadino jugarán hoy la final del Torneo 'José María García'. PÁGINA 35

AJEDREZ El Open de Navidad de la UNED sobrepasó su ecuador con 50 participantes. P.35

POLIDEPORTIVO Deporte y solidaridad a favor de 'Amigos de Futuro Vivo'. PÁGINA 35

FÚTBOL SALA | PRIMERA DIVISIÓN

Instante del entrenamiento realizado ayer por la mañana por el Caja Segovia en el pabellón Municipal de El Espinar. / EL ADELANTADO

El Caja Segovia entrenó en el pabellón de El Espinar tras su descanso navideño

La plantilla cajista se ejercitará en el polideportivo espinariego hasta el 4 de enero • Víctor se recupera favorablemente de su lesión, y ayer ya realizó un entrenamiento con balón

DAVID LÓPEZ PRIETO / EL ESPINAR

Al Caja Segovia ya se le ha acabado el descanso navideño, y con el importantísimo partido ante el Umacón a solo una semana de distancia, David Madrid, Pepelu y sus hombres retomaron ayer la rutina de entrenamientos. Eso sí, con el pabellón Pedro Delgado ocupado por diversas actividades navideñas, los cajistas han tenido que trasladarse al polideportivo Municipal de El Espinar.

Los jugadores han llegado muy bien tras el descanso de Navidad, con el peso idóneo y con muchas ganas de trabajar. Además, estos días han servido para recuperar a lesionados como Víctor, que ayer volvió a tocar balón tras tratarse con el fisioterapeuta. Se espera que el joven jugador madrileño se reincorpore con normalidad con el resto del grupo en los ejercicios del próximo miércoles.

El primer día de entrenamientos fue muy exigente, con doble sesión de mañana y tarde, y con la disputa de un partido solidario ante una selección de jugadores de los distintos equipos del municipio espinariego, y cuya recaudación será destinada a fines solidarios coordinados por la parroquia de El Espinar.

En cuanto a hoy, también se realizará una doble sesión; mientras que mañana el Caja entrenará por la mañana, y disfrutarán de unos días libres desde la tarde del domingo hasta el miércoles.

A partir del 2 de enero, por la mañana permanecerán en El Espinar y por la tarde, en Segovia, donde volverán a ejercitarse el jueves 3, para concluir el viernes –de nuevo en El Espinar– con la última sesión antes del partido del sábado contra el Umacón Zaragoza. Un encuentro vital para que el Caja consiga de forma matemática un puesto para jugar la Copa de España, por ello David Madrid confía en "continuar con la misma línea de antes de Navidad, con el juego bonito y efectivo que nos hizo ganar en una cancha tan complicada como la del Triman, donde los navarros llevaban un año y medio sin perder".

AGRADECIMIENTO Por otro lado, el Club Deportivo La Escuela Caja Segovia quiere agradecer al Ayuntamiento de El Espinar por su atención al cederle su pabellón.

FÚTBOL

Las copas del Mundo y de Europa de fútbol estarán expuestas en el Ayuntamiento de San Ildefonso

E.A. / SEGOVIA

El próximo miércoles 2 de enero la copa del Mundo y la de Europa ganadas por la Selección Española de fútbol estarán en el Salón del Siglo XXI del Ayuntamiento del Real Sitio de San Ildefonso, en una jornada solidaria organizada por Cáritas y el Consistorio granjeño, con la colaboración de la Real Federación Española de Fútbol.

Con el objetivo de recaudar fondos para las campañas que la organización solidaria emprende para los más necesitados, aprovechando la gran expectación que despierta la presencia de los trofeos entre los aficionados al fútbol de todas las edades, se instalará una urna solidaria para que todo aquel que se acerque aporte su voluntaria colaboración, además de contemplar las copas de cerca y poder realizarse las fotografías que deseen junto a ellas.

RECEPCIÓN Ambas copas serán recogidas a su llegada por el alcalde del Real Sitio de San Ildefonso, José Luis Vázquez; y por la presidenta de Cáritas Segovia, Rosario Díez; el Concejal de Deportes, David Tapias; y por el presidente y una delegación del Club Deportivo La Granja. Las puertas del Salón estarán abiertas al público desde las 10:30, hasta las 14:00 horas.

Comida en la Casa Club de Golf ASR.

Entre el entrenamiento matutino y el vespertino los jugadores del Caja Segovia, junto con el cuerpo técnico y el presidente Rafael Encinas, disfrutaron de una comida en el restaurante de la Casa Club del Campo de Golf de Los Ángeles de San Rafael, regentado por Ángel de la Esperanza 'Lali'. La plantilla cajista degustó unos aperitivos, una ensalada de atún de primer plato y un rico cochinillo segoviano como manjar principal. / FOTO: KAMARERO

FÚTBOL SALA | ALEVÍN

Inter Movistar y Mutrayil juegan hoy la final del Torneo 'José María García'

El Segosala luchará por el tercer puesto ante el FC Barcelona, que cayó en semifinales en los penaltis frente al equipo de Motril

DAVID LÓPEZ PRIETO / SEGOVIA

Ya se conocen los dos equipos que jugarán la final, a partir de las 13:00 horas de este mediodía, del Torneo Internacional Alevín de fútbol sala 'José María García'. Serán el Inter Movistar y el Mutrayil quienes decidan el nombre del campeón de un evento que, tanto ayer como hoy, ha conseguido llenar la grada del pabellón Municipal de Valverde del Majano, que pone hoy el broche de oro con la disputa de esta gran final, así como con la celebración (a las 12:00 horas) del partido por el tercer y cuarto puesto, con el Segosala como representante segoviano, que se enfrentará al FC Barcelona.

La jornada de ayer comenzó a primera hora de la mañana, con los terceros partidos de la fase de grupos.

Dos jugadores del Segosala, junto a un rival del FC Barcelona. / KAMARERO

POR LA TARDE Seguidamente, por la tarde tuvo lugar la fase final, comenzando por el partido por el séptimo y octavo puesto, en el que jugaron el Caja Segovia y el FS Valverde, con triunfo cajista por 6 a 1.

A continuación, el Santiago Futsal y los norteamericanos del USA Futsal protagonizaron el encuentro que iba a decidir el quinto y el sexto clasificado. Finalmente, los gallegos ganaron por 3 goles a 1.

Después tuvieron lugar las semifinales, comenzando por el partido del Segosala, que le había correspondido jugarse su pase a la final con el Inter Movistar. Lo tenían complicado los chicos de Agustín Pérez, que plantaron cara a los de Alcalá de Henares, pero no pudieron evitar caer derrotados por 6 a 0.

La otra semifinal estuvo más igualada. Tanto, que se tuvo de decidir desde el punto de penalti. El FC Barcelona llegaba a este partido tras sumar tres victorias, pero se encontró delante con un combativo Mutrayil que le venció desde el punto fatídico. Así, los de Motril se repusieron al gol inicial de los catalanes, en un partido que acabó con empate a 3.

Una jugadora del Caja Segovia se escapa entre dos rivales del Mutrayil. / KAMARERO

GRUPO 1

RESULTADOS

INTER MOVISTAR - SANTIAGO FUTSAL	11-1
MUTRAYIL - CAJA SEGOVIA	5-0

CLASIFICACIÓN

	Puntos
1 INTER MOVISTAR	7
2 MUTRAYIL	4
3 SANTIAGO FUTSAL	4
4 CAJA SEGOVIA	0

GRUPO 2

RESULTADOS

FC BARCELONA - SEGOSALA	4-0
FS VALVERDE - USA FUTSAL	1-5

CLASIFICACIÓN

	Puntos
1 FC BARCELONA	9
2 SEGOSALA	6
3 USA FUTSAL	3
4 FS VALVERDE	0

FASE FINAL

SÉPTIMO Y OCTAVO PUESTO

CAJA SEGOVIA - FS VALVERDE	6-1

QUINTO Y SEXTO PUESTO

SANTIAGO FUTSAL- USA FUTSAL	3-1

SEMIFINAL GRUPO 1

INTER MOVISTAR - SEGOSALA	6-0

SEMIFINAL GRUPO 2

FC BARCELONA - MUTRAYIL
(3-3. GANA MUTRAYIL A PENALTIS)

PARTIDOS PARA HOY

TERCER Y CUARTO PUESTO

SEGOSALA - FC BARCELONA	(12:00)

FINAL

INTER MOVISTAR - MUTRAYIL	(13:00)

AJEDREZ

El Open de Navidad de la UNED sobrepasó su ecuador con 50 participantes

E.A. / SEGOVIA

El XXIX Torneo de Ajedrez UNED, Open de Navidad, superó su ecuador con la participación de 50 jugadores entre el torneo de partidas lentas (ritmo olímpico, 2 horas por jugador) y el de categoría promesas para jugadores cadetes, alevines y benjamines que juegan a 20 minutos por jugador, y que se completó entre el jueves y ayer viernes.

En el torneo de ritmo olímpico, cuatro ganadores de anteriores ediciones salían como favoritos para revalidar título: Jorge Calvo, Jorge Berzal, José María Martín y Emilio Velázquez. En tercera ronda se dio el primer enfrentamiento entre los cuatro, y los dos primeros salieron victoriosos lo que, unido a inesperadas derrotas en cuarta ronda de José Mª y Emilio contra rivales de un ranking muy inferior, dejó a éstos prácticamente descartados para el triunfo final.

En cuarta ronda se dio la partida que puede ser decisiva para el Torneo, Jorge Calvo con blancas contra Jorge Berzal. Fue una partida muy técnica en la que Berzal gasto más tiempo en el medio juego, lo que fue definitivo al final ya que superó el máximo de dos horas y perdió por tiempo en una posición que todavía se mantenía igualada, con torre y peones por ambos bandos. Calvo es, por tanto, líder en solitario y le bastará una victoria y unas tablas en las dos partidas que quedan para ganar el Torneo.

Este fin de semana terminará el torneo olímpico con partidas las dos tardes, siempre todo ello en la sede de la UNED a partir de las 17:00 horas de la tarde.

Deporte y solidaridad en el pabellón María Martín. Un buen número de deportistas de todas las edades participaron en las actividades organizadas por el club de baloncesto CBS en el pabellón María Martín, con el objetivo –como en años anteriores– de recaudar fondos para la asociación para la cooperación y el desarrollo 'Amigos de Futuro Vivo'. El jueves el baloncesto tomó el protagonismo con la celebración de varios torneos 3x3 a lo largo de toda la jornada, con la participación de equipos de todas las categorías. Al día siguiente fue el turno para los más pequeños, que disfrutaron con numerosos juegos infantiles de psicomotricidad, además de hockey, balonmano y fútbol sala. / FOTO: ALBERTO BENAVENTE

BREVES

MOTOR

J.L. Álvarez y su Smart no podrán participar en el Dakar por falta de 17.000 euros

■ Finalmente el segoviano José Luis Álvarez no podrá participar en el Dakar 2013 a bordo de su Smart Buggy 4x4 por culpa de 17.000 euros. Una cantidad que era necesaria presentar antes del jueves para poder continuar el proyecto, pero que se vino abajo al caerse un patrocinador. En el desarrollo del vehículo, diseño, trabajos de homologación, inscripciones... el equipo Feber Smart Team ya había gastado algo más de 80.000 euros. "Los compromisos con los patrocinadores y con la propia afición que tanto nos ha apoyado también se han venido abajo", comunicó el equipo "y solo nos queda el agradecer a la prensa; a la Federación Española de Automovilismo; a tantos amigos que nos han brindado su apoyo más incondicional y a los que aportaron su granito de arena cuando realizamos el *crowdfunding*; y, como no, gracias a nuestros patrocinadores Feber Famosa, Pamwi MX, Malevolo DSP, Teccos, Daperton, Procustom, Promyges 4x4, Motos Teo, Pegatinas 4x4, Artefibra, Optica Luxot y Construcciones Cozuelos", concluyó el comunicado.

POLIDEPORTIVO

Javier Arranz, nombrado miembro del Consejo del Deporte de Castilla y León

■ El concejal de Deportes del Ayuntamiento de Segovia, Javier Arranz, tomó ayer posesión como miembro del Consejo del Deporte de Castilla y León, órgano consultivo de la Junta de Castilla y León para temas deportivos.

El Chelsea descarta a Villa y ahora quiere a Negredo

AGENCIAS / LONDRES

El Chelsea de Rafa Benítez necesita un delantero de forma inmediata, ya que Daniel Sturridge, que no contaba para Di Matteo y tampoco para el técnico español, está a punto de cerrar su incorporación al Liverpool. Esto dejaría al conjunto inglés con Fernando Torres como único ariete de la plantilla.

Por eso, los 'blues' han vuelto su mirada a la Liga. Primero los rumores apuntaron a David Villa, que no pasa por su mejor momento en el Barcelona. Sin embargo, desde la Ciudad Condal cerraron la puerta a la salida del asturiano. Ahora, Álvaro Negredo parece ser la opción que gana más enteros en Inglaterra. De hecho, una emisora de radio nacional adelantó ayer que ambas entidades, Sevilla y Chelsea, ya se encontrarían negociando el precio de la operación que podría rondar los 18 millones de euros.

A pesar de los rumores, el director deportivo del club hispalense, Monchi, negó haber recibido ninguna oferta por el ariete. Según el exfutbolista, el equipo cuenta con el internacional, aunque reconoció que la situación podría cambiar si la oferta de los 'blues' satisface las necesidades de los de Nervión.

Mientras, el delantero, de 27 años, valora el interés y se tomaría el reto de jugar en la Premier como una gran oportunidad, aunque está a expensas del Sevilla.

El Athletic podría ofrecer 10 millones por Monreal

AGENCIAS / BILBAO

El Athletic de Bilbao ha vuelto a poner al jugador del Málaga Nacho Monreal en su punto de mira. Según algunos medios, el conjunto vasco podría presentar, de forma inmediata, una oferta por el jugador navarro de hasta 10 millones de euros para cerrar su traspaso en el mercado de fichajes de invierno.

El interés de los 'leonés' por el futbolista blanquiazul no es nuevo, puesto que durante todo el pasado verano se estuvo especulando con la posibilidad de que el internacional español hiciese las maletas rumbo a San Mamés.

Sin embargo, nunca llegó a producirse el acuerdo, ni entre clubes, ni con el propio futbolista. Pero ahora las circunstancias han cambiado puesto que el Málaga necesita dinero en efectivo para hacer frente a sus deudas, lo que parece que puede acercar a Monreal al Athletic.

EL FUTURO SE JUEGA EN SEIS CITAS CLAVES

El éxito o el fracaso de la temporada del Real Madrid se decidirá en apenas dos meses

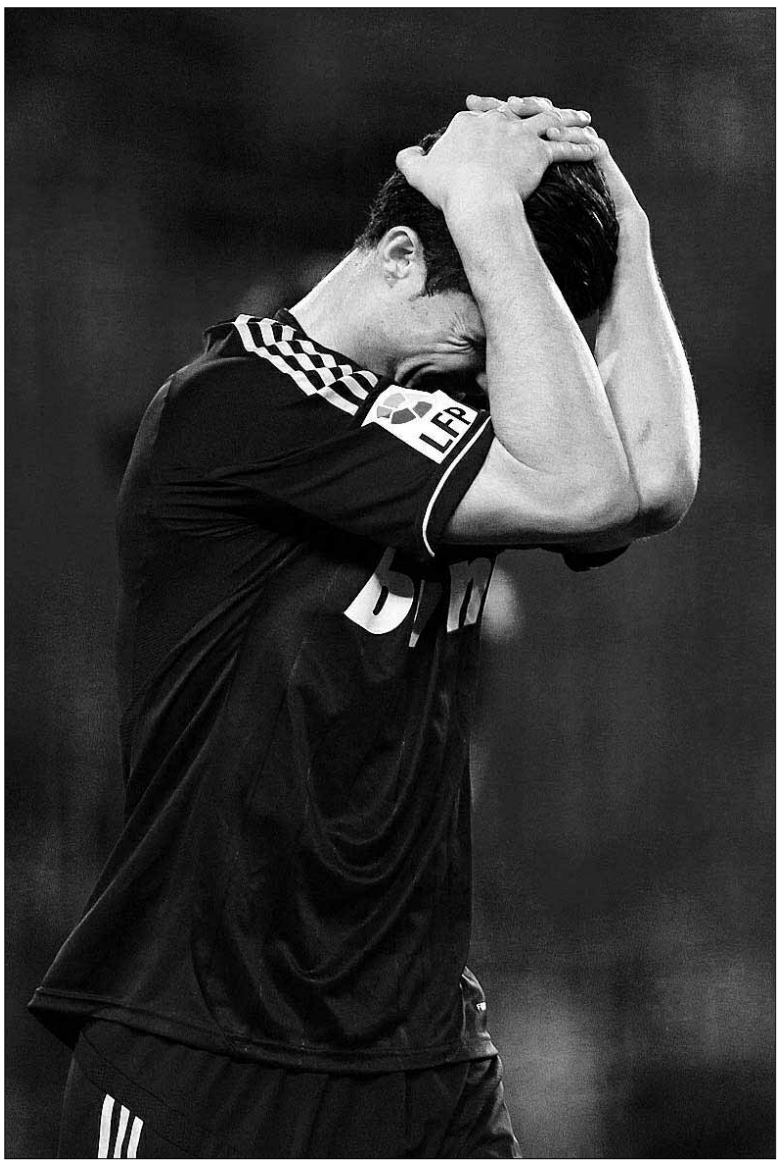

La recuperación del mejor Cristiano será fundamental para el Madrid. / REUTERS

DPA / MADRID

¿Seguirá José Mourinho en el banquillo del Real Madrid, se irá por iniciativa propio o lo echarán de Concha Espina? ¿Superará Cristiano Ronaldo su «tristeza»? ¿Será capaz el conjunto blanco de revertir su muy mal inicio de temporada y redimirse conquistando su décima Liga de Campeones? Muchas preguntas que podrían resolverse en seis momentos clave para la entidad 'merengue' en los primeros meses del año que está a punto de comenzar.

6/01/2013

El día del juicio popular a 'Mou'. El entrenador se enfrentará a la afición del Real Madrid y al estadio Santiago Bernabéu por primera vez desde que sentó en el banquillo al capitán Íker Casillas en la derrota por 3-2 contra el Málaga dirigido por el chileno Manuel Pellegrini. La decisión del técnico luso significó una nueva muestra del poder que atesora, o que le han dejado atesorar. La afrenta contra el capitán blanco desató un repudio masivo de los hinchas madridistas en las redes sociales.

7/01/2013

¿Otro Balón de oro para Leo Messi? El cuarto galardón dorado consecutivo del argentino podría ser determinante para la autoestima de Cristiano Ronaldo. El premio otorgado por la FIFA al mejor jugador del mundo parece que se ha convertido en una auténtica obsesión para el portugués, que ya lo ganó en el 2008. Sin embargo, puede que el luso siga «triste», pues todo indica que el trofeo volverá a ser alzado por el argentino.

9/01/2013

Llega la Copa para despejar dudas. El Real Madrid afrontará el partido de vuelta contra el Celta de Vigo con la obligación de clasificarse para los cuartos de final. El equipo de Mourinho tendrá que remontar una inesperada derrota por 2-1 del encuentro de ida. Una eliminación no haría más que profundizar la crisis blanca y recuperaría el recuerdo de lo que le sucedió contra el Alcorcón a un Pellegrini, por entonces entrenador blanco, al que en su momento subestimó públicamente Mourinho.

31/01/2013

El cierre del mercado de fichajes podría cumplir un papel importante en las relaciones entre el técnico luso y los dirigentes de Concha Espina. Durante el inicio de la temporada, Mourinho exigió la incorporación de un portero que pueda pelearle el puesto a Casillas, pero el presidente Florentino Pérez se negó. Tras la última actuación irregular de Antonio Adán en la caída ante Málaga, la prensa informó que el de Setúbal recuperó el pedido de un nuevo guardameta para la portería blanca.

13/02/2013

La llave hacia el éxito o el fracaso es la Champions, porque la 'Orejona' es el único certamen capaz de hacer olvidar el último semestre fatídico del club 'merengue'. Los de Mourinho se verán las caras en octavos nada menos que con otro grande como el Manchester United. Un triunfo en la serie dará un estímulo anímico de grandes dimensiones para la plantilla. Además, ganar la décima Copa de Europa para el Real Madrid significará la consagración final de Mourinho en la historia del club.

2-3/03/2013

El conjunto blanco recibe al Barcelona en el segundo y último 'clásico' liguero en la temporada. Salvo una catástrofe de los azulgranas en el próximo bimestre, los 'merengues' se enfrentarán a un rival ya listo para iniciar las celebraciones del título. Así, la diferencia de puntos en la tabla podrá transformar el duelo en algo anecdótico. Ni siquiera una victoria sería lo suficientemente dulce.

Abidal: «Si no intento volver a jugar, no sabré nunca si puedo hacerlo»

El jugador 'culé' subraya que desea regresar a los terrenos de juego por él y por Vilanova

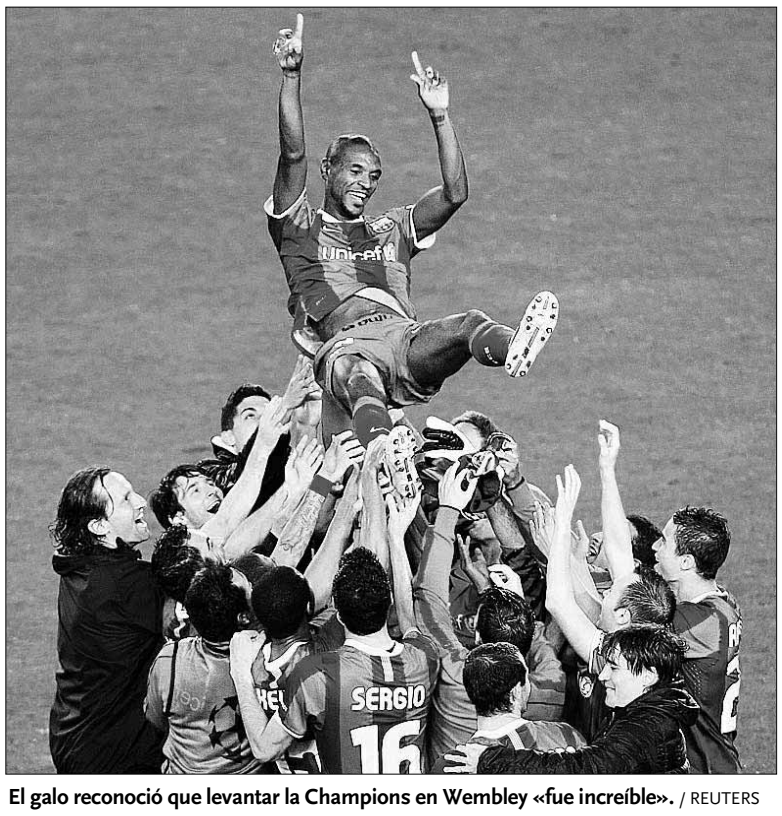

El galo reconoció que levantar la Champions en Wembley «fue increíble». / REUTERS

AGENCIAS / BARCELONA

Está vivo y se siente bien. Muchas personas, y también Eric Abidal en su fuero interno, ya se darían por victoriosos tras superar un tumor en el hígado, que le hizo pasar dos veces por el quirófano, la segunda de ellas para un trasplante. Pero el futbolista del Barcelona considera que todavía no ha dado el último paso, «por muchas vallas que ya haya saltado, y las haya saltado bien». Él solo se sentirá ganador cuando, vestido de corto, regresé a los terrenos de juego. «Nunca pensé en parar de jugar, porque el fútbol, aparte de mi familia, es toda mi vida», explicó el defensa ayer en una entrevista concedida a la televisión autonómica catalana.

«Dejadme probar si puedo volver a jugar; si no lo intento, no lo sabré nunca», subrayó el francés, que extiende la capacidad de lucha, la fe y el afán de superación hasta el límite. Sin embargo, confesó que no está muy cómodo al sentirse señalado como un ejemplo a seguir por quiénes padecen cáncer: «Lo que hago no lo hago para ser ejemplo. Lo hago porque lo tengo que hacer y es mi mentalidad». A pesar de ello, reconoció que «es muy fuerte sentirse tan querido», por lo que se muestra orgulloso de sentirse parte fundamental de Can Barça, a pesar del tiempo que lleva sin poder defender la camiseta azulgrana.

Además, el lateral galo enfatizó en su especial conexión con Tito Vilanova después de haber sufrido ambos los envites de esta enfermedad: «Hago el esfuerzo por mí y por Tito. Cuando el mister dijo que me iba a esperar lo que hiciera falta significa que todos en el club me quieren. Con Tito hemos vivido cosas parecidas y me imagino que pensamos cosas diferentes de los demás».

Con el alta en el bolsillo, Abidal recordó el momento en el que volvió a sentirse futbolista: «Como me encontraba bien, cada día quería un trabajo más duro para ver si podía aguantar. Un futbolista sin pelota no es un jugador. El día que empecé a tocar balón sabía que el camino para llegar era un poco más corto».

TENIS

El 'exnúmero uno' del mundo tenía previsto volver de inmediato a las pistas, tras recuperarse de la lesión de rodilla que le ha tenido seis meses de baja. / REUTERS

Nadal será baja en Australia

El manacorí no se ha recuperado de su virus estomacal y dice adiós al primer 'Grande' del año

EUROPA PRESS / MANACOR

Rafa Nadal anunció ayer que no jugará en el Abierto de Australia, primer 'Grande' de la temporada y que ya ganó en el año 2009, después de no recuperarse de la infección gastrointestinal que le ha impedido continuar con su proceso de recuperación, tras la lesión de rodilla de este verano y que le impediría llegar en las mejores condiciones y con algo de competición a la cita de Melbourne.

«Mi rodilla está bastante mejor, y el proceso de recuperación ha ido según lo previsto por los médicos, pero este proceso vírico ha hecho que no pudiera entrenar esta última semana y en los próximos días y por tanto, muy a mi pesar no podré reaparecer en el momento que habíamos previsto», señaló el vigente 'número cuatro' del mundo.

El balear tenía previsto volver a la actividad en el Mubadala World Tennis Championship, torneo de exhibición que se está disputando estos días en Abu Dhabi, y donde parecía que pondría fin a una baja de seis meses por sus problemas en la articulación, que le apartaron de la competición tras perder en la segunda ronda de Wimbledon ante el checo Lukas Rosol.

Sin embargo, la infección estomacal le hizo renunciar al torneo en los Emiratos Árabes Unidos, y las dudas sobre si podría estar en su siguiente cita programada para su retorno, en Doha, empezaron a acrecentarse. Ahora, los peores augurios se confirmaron el 'exnúmero uno' del mundo se perderá una nueva cita de nivel tras no poder acudir a los Juegos Olímpicos y perderse el US Open y la Copa de Maestros.

Nadal reiteró que su deseo es volver cuando esté al cien por cien. «Tal y como he dicho siempre, mi vuelta al circuito se producirá cuando me encuentre en las mejores condiciones», reiteró.

DECLARACIONES

[,,]

RAFA NADAL

«Lo más prudente es hacer las cosas bien y este virus ha retrasado todos mis planes para reaparecer en estos días»

Djokovic barre a Ferrer y se verá con Almagro en la final

El 'número uno' del mundo no da opciones (6-0, 6-3) al alicantino

EUROPA PRESS / ABU DHABI

Novak Djokovic se clasificó ayer para la final del Mubadala World Tennis Championship, torneo de exhibición que se disputa en Abu Dhabi, tras arrasar al español David Ferrer (6-0, 6-3). El 'número uno' del mundo se verá las caras en la ronda definitiva con el murciano Nicolás Almagro, que se deshizo de Janko Tipsarevic en tres mangas por 2-6, 7-6(3) y 6-2.

Pese a las buenas sensaciones ofrecidas en su estreno ante el checo Tomas Berdych, Ferrer no pudo contener a su rival, muy inspirado y que le volvió a ganar con facilidad en el mismo escenario donde le derrotó en la final el año pasado (6-2, 6-1). 'Ferru' no tuvo demasiadas opciones, salvo cuando empezó bien la segunda manga, antes de ser víctima de la reacción del balcánico.

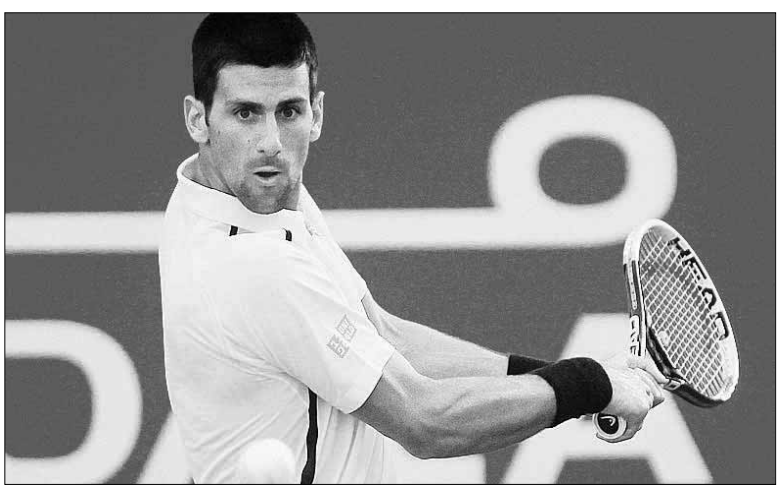

'Nole' se jugará el título contra Nicolás Almagro que derrotó a Tipsarevic. / AFP

El alicantino jugó agresivo para mantener lejos de la pista a 'Nole' y eso provocaba que las bolas se marchasen fuera. El español le puso ganas, pero la suerte no le acompañó y el balcánico, con gran variedad de golpes, aprovechó para ir minando poco a poco la moral del tenista de Jávea.

En la otra semifinal, Almagro impidió que el título se jugasen entre serbios al derrotar a Janko Tipsarevic en tres juegos. El murciano alcanzó la ronda definitiva en Abu Dhabi pese a llegar al torneo sin apenas preparación. Y es que, el 'número 11' del mundo tuvo que cubrir a última hora la baja de Rafa Nadal, acusado de un problema estomacal, y sin tiempo para adaptarse a la pista del Emirato.

BALONCESTO

El Barça vuelve a mostrar su mejor versión en la Euroliga

EUROPA PRESS / LOS ÁNGELES

El Barcelona arrolló ayer (100-78) al Fenerbahce en el estreno azulgrana en el 'Top 16' de la Euroliga en el Palau Blaugrana, donde los de Xavi Pascual se reivindicaron mostrando su mejor versión en un gran partido con el que pusieron fin a la mala racha de cuatro derrotas consecutivas, antes de recibir mañana al Real Madrid en el 'clásico' de la Liga ACB.

Sin duda, la versión continental del Barcelona no se puede poner en duda, pese a la última y única derrota ante el CSK de Moscú en la última jornada de la fase regular. Sin embargo, aquel tropiezo se sumó a las tres en el torneo doméstico ante Gran Canaria, Blusens Monbus y Unicaja. Así las cosas, el Barça necesitaba enderezar el rumbo antes de jugarse los cuartos con el líder invicto.

Los 'culés querían' recuperar sensaciones y lo hicieron a golpe de canasta, con jugadores cuestionados como Juan Carlos Navarro y Erazem Lorbek reivindicándose desde el minuto uno del encuentro. Sin embargo, el 'grito de atención' no se quedó ahí y al término del choque, todos los azulgranas que estaban en la lista de Pascual habían anotado, firmando, así, un partido completo.

LESIÓN DE GASOL. El alapívot español de Los Ángeles Lakers, Pau Gasol, sufre una fascitis plantar en su pie derecho, que le podría volver a apartar de la competición en la NBA.

Después de recuperarse de una tendinitis en las rodillas que le mantuvo alejado de las canchas durante ocho partidos, el catalán podría ser baja los próximos partidos debido a este nuevo contratiempo. Aunque Los Lakers son optimistas de cara a su recuperación y, al cierre de esta edición, no confirmaron si contaban con el español para el partido que debían disputar esta pasada madrugada ante los Trail Blazers.

Los 'culés' vencieron a los turcos.

Avant entre Madrid, Segovia y Valladolid

(Nueva estación Segovia - Guiomar)

TREN	DIAS de CIRCULACIÓN							Madrid	Segovia	Valladolid
Avant (1)	L	M	X	J	V			7:38	8:06	8:43
Avant	L	M	X	J	V	S	D	9:40	10:08	10:45
Avant (2)						S	D	10:30	10:58	---
Avant	L	M	X	J	V	S	D	11:30	11:58	12:35
Avant (1)	L	M	X	J	V			15:15	15:43	---
Avant	L	M	X	J	V	S	D	15:30	15:58	16:35
Avant (1)	L	M	X	J	V			16:15	16:43	17:20
Avant	L	M	X	J	V	S	D	17:20	17:48	18:25
Avant (3)	L	M	X	J	V			19:15	19:43	---
Avant	L	M	X	J	V	S	D	19:45	20:13	20:50
Avant	L	M	X	J	V	S	D	21:30	21:58	22:35

1: NO CIRCULA 25/07, 15/08, 12/10, 1/11, 6 y 8/12/11. 2: CIRCULA 25/07, 15/08, 12/10, 1/11, 6 Y 8/12/11. 3: NO CIRCULA 23/06, 25/07, 15/08, 12/10, 1/11, 6 Y 8/12/11.

TREN	DIAS de CIRCULACIÓN							Valladolid	Segovia	Madrid
Avant (1)	L	M	X	J	V			---	7:00	7:28
Avant (2)	L	M	X	J	V			6:45	7:22	7:50
Avant (2)	L	M	X	J	V			7:15	7:52	8:20
Avant	L	M	X	J	V	S	D	7:45	8:22	8:50
Avant	L	M	X	J	V	S	D	9:45	10:22	10:50
Avant	L	M	X	J	V	S	D	13:25	14:02	14:30
Avant	L	M	X	J	V	S	D	15:30	16:07	16:35
Avant	L	M	X	J	V	S	D	---	18.30	18:58
Avant	L	M	X	J	V	S	D	19:35	20:12	20:40
Avant	L	M	X	J	V	S	D	21:00	21.37	22:05

1: NO CIRCULA 23/06, 25/07, 15/08, 12/10, 1/11, 6 y 8/12/11. 2: NO CIRCULA 25/07, 15/08, 12/10, 1/11, 6 y 8/12/11.

Autobuses entre Segovia y Madrid

LA SEPULVEDANA

Información: www.lasepulvedana.es - Teléfono: 902 11 96 99

Segovia - Madrid					Madrid - Segovia				
lunes a viernes laborables					lunes a viernes laborables				
6.00 D	6.15 S	6.30 D	6.45 D	7.00 S	6.30 D	7.00 D	7.15 SEK	8.00 R	8.45 D
7.30 D	7.45 D	8.00 S	8.30 D	9.00 D	9.30 D	10.15 D	10.45 L	11.00 D	11.45 D
9:00 L	9.30 S	10.15 D	11.00 D	11.45 D	12.30 D	13.15 D	13.30 L	14.00 D	14.30 D
12:15 L	12.30 D	13.15 D	14.00 D	14.30 R	15.00 S	15.15 D	15.30 D	16.00 D	16.30 D
14.45 D	15.30 D	15.30 L	16.00 R	16.30 D	16.45 L	17.00 D	17.45 D	18.15 D	18.30 S
17.15 D	18.00 D	18.00 L	18.30 D	19.15 D	18.45 D	19.15 D	19.45 D	20.15 D	20.30 L
20.00 S	20.45 D	21.30 S			21.00D	21.45 S	22.30 D	23.00 S	
sábados laborables					sábados laborables				
6.45 D	7.30 D	8.00 D	8.30 S	9.00 D	8.00 S	8.30 D	9.00 D	9.30 D	10.00 D
9.30 D	10.00 D	10.30 S	11.00 D	11.30 D	10.30 D	11.00 S	11.30 D	12.00 D	12.30 D
12.00 D	12.30 S	13.30 D	14.30 S	15.30 D	13.00 D	13.30 S	14.00 D	15.00 R	15.30 D
16.00 R	16.30 D	17.00 D	17.30 D	18.00 S	16.00 D	17.00 S	18.00 D	19.00 D	19.30 D
18.30 D	19.00 D	19.30 D	20.00 R	21.00 D	20.00 R	20.30 D	21.00 S	21.30 D	22.00 D
21.30 S					23.00 S				
domingos y festivos					domingos y festivos				
8.30 S	9.30 D	10.30 S	11.30 D	12.30 S	8.00 S	9.00 D	10.00 D	10.30 D	11.00 S
13.30 D	14.30 S	15.30 D	16.00 R	16.30 D	11.30 D	12.00 D	13.00 D	14.00 D	15.00 R
17.00 D	17.30 D	18.00 D	18.30 D	19.00 D	16.00 D	17.00 S	18.00 D	18.30 D	19.00 D
19.30 D	20.00 R	20.30 D	21.00 D	21.30 S	19.30 D	20.00 R	20.30 D	21.00 D	21.30 D
22.30 D					22.00 D	23.00 S			

D: Expediciones DIRECTAS / (*) Días Lectivos / R: Expediciones RUTA con parada en Revenga, Ortigosa, Otero de Herreros, Los Ángeles, San Rafael, Guadarrama, Los Negrales, Villalba, Torrelodones y Las Rozas / S: Expediciones SEMIDIRECTAS con parada en Revenga, Ortigosa, Otero de Herreros, Los Ángeles y San Rafael / L: Servicio Lanzadera Madrid - San Rafael - Los Ángeles ó viceversa.

Trenes desde Segovia

(Nueva estación Segovia - Guiomar)

HORA	TREN	DESTINO	PARADAS / CIRCULACIÓN / OBSERVACIONES
08:22	99088	Cartagena	**MADRID-Atocha Cercanias** (09:53), **ALBACETE Los Llanos** (12:09), **Archena-Fortuna** (13:43), **MURCIA del Carmen** (14:02), **Balsicas-Mar Menor** (14:31), **Torre Pacheco** (14:37), **Cartagena** (14:52) *Diario.* **Tren Valladolid - Cartagena AVANT 08088 Valladolid 07:45 - Madrid 08:50 + ALTARIA 222 Madrid 09:40 - Cartagena 14:52 cambio de tren en Madrid 09:40**
8:30	Alvia 4087	Hendaya	**VALLADOLID-Campo Grande** (09:07), **BURGOS-Rosa de Lima** (10:21), **Miranda de Ebro** (11:12), **VITORIA/Gasteiz** (11:39), **Zumarraga** (12:27), **SAN SEBASTIÁN/Donostia** (13:18), **Irún** (13:45), **Hendaya** (13:51). *Diario*
8:30	Alvia 4087	Bilbao - Abando	**VALLADOLID-Campo Grande** (09:07), **BURGOS-Rosa de Lima** (10:21), **Miranda de Ebro** (11:12), **BILBAO-Abando** (12:47). *Lunes a Sábado.* **No circula 12 Octubre, 1, 9 Noviembre, 6, 8 Diciembre**
11:05	Alvia 4072	Alacant - Terminal	**MADRID Chamartín** (11:38), **MADRID Puerta de Atocha** (12:09), **ALBACETE Los Llanos** (13:58), **Villena** (15:04), **Elda-Petrer** (15:16), **ALACANT - Terminal** (15:48). *Diario*
14:12	Alvia 4072	Alacant - Terminal	**MADRID Chamartín** (14:43), **MADRID Puerta de Atocha** (15:12), **CUENCA Fernando Zóbel** (16:18), **ALBACETE Los Llanos** (16:57), **Almansa** (17:35), **Villena** (18:01), **Elda-Petrer** (18:13), **ALACANT - Terminal** (19:00). *Sábado y Domingo.* **No circula 22, 29 Septiembre, 6 Octubre**
15:13	Alvia 4141	Gijón	**VALLADOLID-Campo Grande** (15:50), **PALENCIA** (16:25), **Sahagún** (16:55), **LEÓN** (17:34), **Pola de Lena** (19:17), **Mieres-Puente** (19:27), **Oviedo** (19:45), **Gijón** (20:15). *Diario*
15:13	99155	Gijón	**VALLADOLID-Campo Grande** (15:50), **PALENCIA** (16:25), **Sahagún** (16:55), **LEÓN** (17:34), **Pola de Lena** (19:17), **Mieres-Puente** (19:27), **Oviedo** (19:45), **Gijón** (20:15). *Domingo.* **Tren Alicante - Gijón ALVIA 4155 Alicante 10:35 - Pontevedra 21:56 + ALVIA Madrid 14:40 - Gijón 20:15 cambio de tren en Madrid Ch 14:40**
15:14	Alvia 4100	Alacant - Terminal	**MADRID Chamartín** (15:46), **MADRID Puerta de Atocha** (16:20), **ALBACETE Los Llanos** (17:58), **Villena** (19:06), **Elda-Petrer** (19:17), **ALACANT - Terminal** (19:43). *Diario.* **Producto compartido con AVANT 34100 Valladolid - Madrid**
15:30	Alvia 4155	Pontevedra	**Medina del Campo** (16:07), **ZAMORA** (17:00), **Puebla de Sanabria** (18:10), **A Gudiña** (18:45), **OURENSE** (19:48), **Guillarei** (20:53), **Redondela** (21:11), **Vigo Guixar** (21:22), **PONTEVEDRA Centro** (21:56). *Diario*
15:30	Alvia 4155	A Coruña	**Medina del Campo** (16:07), **ZAMORA** (17:00), **Puebla de Sanabria** (18:10), **A Gudiña** (18:45), **OURENSE** (19:48), **Santiago de Compostela** (20:36), **A CORUÑA** (21:09). *Diario*
16:35	Alvia 4167	Hendaya	**VALLADOLID-Campo Grande** (17:23), **BURGOS-Rosa de Lima** (18:33), **Miranda de Ebro** (19:27), **VITORIA/Gasteiz** (19:52), **Zumarraga** (20:34), **Tolosa** (21:05), **SAN SEBASTIÁN/Donostia** (21:26), **Irún** (21:49), **Hendaya** (21:55). *Diario*
16:35	Alvia 4167	Bilbao - Abando	**VALLADOLID-Campo Grande** (17:23), **BURGOS-Rosa de Lima** (18:33), **Miranda de Ebro** (19:27), **BILBAO-Abando** (21:00). *Lunes a Viernes y Domingo*
18:38	Alvia 4183	Santander	**VALLADOLID-Campo Grande** (19:15), **PALENCIA** (19:54), **Aguilar de Campoo** (20:59), **Reinosa** (21:26), **Torrelavega** (22:14), **SANTANDER** (22:38). *Diario*

Autobuses entre Segovia, Ávila y Salamanca

Segovia - Ávila
Lunes a viernes
7:30 - 11:00 - 14:00 - 16:30 - 20:00
Sábados, domingos y festivos
9:00 - 18:00
Domingos y festivos
20:30
Ávila - Segovia
Lunes a viernes
6:15 - 8:15 - 12:45 - 15:15 - 19:00
Sábados, domingos y festivos
10:15 - 19:15

Segovia - Ávila - Salamanca				
	Lunes a viernes laborables	Lunes a viernes laborables	Sábados, domingos y festivos	Sábados, domingos y festivos
Segovia	*7:45*	*14:00*	*9:00*	*18:00*
Llegada a Ávila	*8:45*	*15:00*	*10:00*	*19:00*
Salida de Ávila	*9:00*	*15:15*	*10:15*	*19:15*
Peñaranda de Bracamonte	*9:55*	*16:10*	*11:10*	*20:10*
Salamanca	*10:30*	*16:45*	*11:45*	*20:45*
Salamanca - Ávila - Segovia				
	Lunes a viernes laborables	Lunes a viernes laborables	Sábados, domingos y festivos	Sábados, domingos y festivos
Salamanca	*6:30*	*13:15*	*8:30*	*17:30*
Peñaranda de Bracamonte	*7:05*	*13:50*	*9:05*	*18:05*
Llegada a Ávila	*8:00*	*14:45*	*10:00*	*19:00*
Salida de Ávila	*8:15*	*15:00*	*10:15*	*19:15*
Segovia	*9:15*	*16:00*	*11:15*	*20:15*

Servicio combinado AutoRes - La Sepulvedana. Estos horarios tienen carácter informativo pudiendo sufrir alteraciones

Trenes entre Segovia y Madrid (Antigua estación)

Segovia - Madrid								
Estaciones	L a v (a partir 12 enero)	17122 L a v (1)	17126 diario	17128 diario	17130 diario	17132 diario (2)	17134 diario (3)	17136 L a v (1)
Segovia	*6:20*	*7:53*	*10:55*	*12:55*	*14:55*	*16:50*	*18:55*	*20:55*
Navas de Riofrío		*8:04*	*11:03*	*13:03*	*15:04*		*19:04*	*21:02*
Ortigosa del Monte		*8:08*	*11:07*	*13:07*			*19:07*	*21:05*
Otero Herreros		*8:12*	*11:13*	*13:13*	*15:11*		*19:11*	*21:10*
Los ángeles de San Rafael		*8:15*	*11:16*	*13:16*	*15:14*	*17:10*	*19:14*	*21:13*
El Espinar		*8:21*	*11:20*	*13:20*	*15:18*	*17:14*	*19:18*	*21:18*
San Rafael		*8:24*	*11:23*	*13:23*	*15:21*	*17:17*	*19:21*	*21:21*
Tablada			*11:29*			*17:24*		
Cercedilla	*7:05*	*8:35*	*11:35*	*13:35*	*15:33*	*17:35*	*19:33*	*21:35*
Villalba		*9:00*	*11:58*	*13:58*	*15:58*	*17:58*	*20:00*	*21:58*
Madrid (Chamartín)		*9:38*	*12:37*	*14:37*	*16:37*	*18:37*	*20:37*	*22:36*
Madrid (N. Ministerios)		*9:43*	*12:42*	*14:42*	*16:42*	*18:42*	*20:42*	*22:41*
Madrid (Recoletos)		*9:47*	*12:46*	*14:46*	*16:46*	*18:46*	*20:46*	*22:45*
Madrid (Atocha)		*9:51*	*12:50*	*14:50*	*16:50*	*18:50*	*20:50*	*22:49*

1. Circula lunes a viernes. 2. Circula Diario. Efectúa parada en Gudillos, sábados, domingos y festivos. 3. Circula Diario. Efectúa parada en Ortigosa del Monte, sábados, domingos y festivos (de septiembre a junio). 4. Circula Diario. Efectúa parada en Gudillos y Ortigosa del Monte, sábados, domingos y festivos. En Navas de Riofrío, La Losa, efectúa parada domingos y festivos. 5. Circula Diario. Efectúa parada en Gudillos y Tablada, sábados, domingos y festivos (de junio a septiembre).

Madrid - Segovia								
Estaciones	L a v (a partir 12 enero)	17121 L a v (1)	17125 diario (2)	17127 diario	17129 diario	17133 diario (3)	17135 diario	17137 L a v (1)
Madrid (Atocha)		*7:33*	*10:01*	*12:02*	*14:01*	*16:02*	*18:02*	*20:02*
Madrid (Recoletos)		*7:36*	*10:04*	*12:05*	*14:04*	*16:05*	*18:05*	*20:05*
Madrid (N. Ministerios)		*7:40*	*10:08*	*12:09*	*14:08*	*16:09*	*18:09*	*20:09*
Madrid (Chamartín)		*7:47*	*10:16*	*12:16*	*14:15*	*16:16*	*18:16*	*20:16*
Villalba		*8:30*	*10:57*	*12:57*	*14:57*	*16:57*	*18:57*	*20:57*
Cercedilla	*7:05*	*8:56*	*11:21*	*13:21*	*15:20*	*17:21*	*19:22*	*21:23*
Tablada		-	*11:26*	-	-	-	*19:27*	-
San Rafael		*9:08*	*11:36*	*13:36*	*15:34*	*17:31*	*19:35*	*21:43*
El Espinar		*9:11*	*11:40*	*13:39*	*15:37*	*17:34*	*19:38*	*21:46*
Los Ángeles de San Rafael		*9:16*	*11:45*	*13:44*	*15:42*	*17:38*	*19:43*	*21:51*
Otero Herreros		*9:19*	*11:48*	*13:47*	*15:45*	-	*19:46*	*21:54*
Ortigosa del Monte		*9:23*	*11:53*	-	*15:50*	-	*19:50*	*21:59*
Navas de Riofrío		*9:26*	*11:56*	*13:54*	*15:54*	*17:48*	*19:54*	*22:03*
Segovia	*7:50*	*9:35*	*12:04*	*14:02*	*16:03*	*17:57*	*20:03*	*22:13*

1. Circula lunes a viernes. 2. Circula Diario. Efectúa parada en Gudillos, sábados, domingos y festivos. 3. Circula Diario. Efectúa parada en Ortigosa del Monte, sábados, domingos y festivos (de septiembre a junio). 4. Circula Diario. Efectúa parada en Gudillos y Ortigosa del Monte, sábados, domingos y festivos. En Navas de Riofrío, La Losa, efectúa parada domingos y festivos. 5. Circula Diario. Efectúa parada en Gudillos y Tablada, sábados, domingos y festivos (de junio a septiembre).

LA SEÑORA

Dª María del Carmen Maderuelo Muñoz

Ha descansado en la paz del Señor en Segovia
el día 27 de diciembre de 2012

A los 69 años de edad

Habiendo recibido los Santos Sacramentos y la Bendición de Su Santidad

D. E. P.

Esposo, José Lucio Cuesta; hijos, Mamen, José Eduardo, Elena y David Lucio Maderuelo; hijos políticos, Alberto Guerras, Sonia González y Sara Maroto; nietos, Alba, Aroa, Julia, Marina, Irene y Mario; hermanos, Paco, Conchi, Fuencisla y Carlos Alberto; hermanos políticos, sobrinos y demás familia,

Ruegan una oración por su alma

El funeral por el eterno descanso de su alma tendrá lugar hoy día 29, a las 12:00 horas, en la iglesia parroquial de El Salvador; acto seguido, el cortejo fúnebre partirá hacia Crematorio Santa Teresa donde el cadáver será incinerado. La misa de privilegio tendrá lugar el día 31, a las 19:00 horas, en la iglesia parroquial de El Salvador.

CASA DOLIENTE: TANATORIO SEGOVIANO SAN JUAN DE LA CRUZ

(3) AGENCIA FUNERARIA SANTA TERESA

EL SEÑOR

D. Eusebio Gómez Gómez

Ha descansado en la paz del Señor en Segovia
el día 28 de diciembre de 2012

A los 80 años de edad

Habiendo recibido los Santos Sacramentos y la Bendición de Su Santidad

D. E. P.

Hijos, María del Pilar y Miguel Ángel Gómez Herráez; hijos políticos Luis García-Patiño y Yolaida Pérez; nietos, Pablo, Jorge, Julia, Miguel y Carolina; hermano, José; hermanos políticos, sobrinos y demás familia,

Ruegan una oración por su alma

El funeral por el eterno descanso de su alma tendrá lugar hoy día 29, a las 11:00 horas, en la iglesia parroquial de Santa Eulalia; acto seguido, el cadáver recibirá cristiana sepultura en el cementerio del Santo Ángel de la Guarda. La misa de privilegio tendrá lugar el día 31, a las 11:00 horas, en la iglesia parroquial de Santa Eulalia.

CASA DOLIENTE: TANATORIO SEGOVIANO SAN JUAN DE LA CRUZ

(3) AGENCIA FUNERARIA SANTA TERESA

Autobuses entre Segovia y Valladolid

Segovia - Cuéllar - Valladolid				Valladolid - Cuéllar - Segovia		
De lunes a viernes						
*5:55****	*6:45**	*7:45*		*6:00****	*6:45*	*7:45*
9:00	*11:00#*	*12:00*		*9:00*	*11:00#*	*12:00*
13:00	*14:00*	*15:00***		*13:00*	*14:00*	*15:00***
15:00	*16:00***	*17:00#*		*15:00*	*16:00***	*17:00#*
18:00	*19:00#*	*##20:00*		*18:00*	*19:00#*	*20:00##*
21:00				*21:00**		
Viernes y vísperas de festivo						
*16.00***				*16.00***		
Sábados						
9:00	*12:00*	*15:00*		*9:00*	*12:00*	*15:00*
17:00#	*19:00#*	*21:00*		*17:00#*	*19:00#*	*21:00**
Domingo y festivos						
9:00###	*11:00#*	*13:00*		*11:00#*	*13:00*	*17:00#*
17:00#	*19:00#*	*19:00***		*19:00#*	*19.00***	*20.00***
				*21:00**		

* Recorrido campus solo curso universitario
# Semidirecto
El servicio de las 20:00 horas solo va hasta Cuellar con salida de Valladolid y hasta Navalmanzano con salida de Segovia y sólo se realizará de septiembre a junio.
El Servicio sale de Cuéllar no de Segovia
*** De septiembre a junio período lectivo
** De octubre a junio período lectivo

EL ADELANTADO DE SEGOVIA

Informa:

Que existe la posibilidad de publicar las esquelas con la imagen del fallecido/a. Puede solicitar este servicio en la empresa funeraria facilitando la imagen previa firma de autorización para su publicación. Esta práctica es habitual en otras provincias y facilita el reconocimiento de los fallecidos al igual que la inclusión de apodos, lugares de trabajo o distinciones públicas.

Agencia Funeraria Santa Teresa

TRABAJAMOS EN TODA LA PROVINCIA
· Nuevo tanatorio en Cuéllar.
· Crematorio.
· 11 tanatorios en toda la provincia.

Tfnos. Directos 24 H.
902 022 324 · 921 430 028 · 921 425 810

ANUNCIOS BREVES

921 46 12 12

EL ADELANTADO
C/ Morillo, 7. 40002 Segovia
publicidad@eladelantado.com
De lunes a viernes de 9 a 14 horas y de 17 a 19 horas

POR TELÉFONO 921 46 12 12
De lunes a viernes de 9 a 14 horas y de 17 a 19 horas
POR AGENCIAS DE PUBLICIDAD
Contacte con su agencia de publicidad habitual para gestionar sus anuncios breves.

TARIFA BREVES: Cada palabra 0,52 € + 21 % IVA *mínimo diez palabras*
TARIFA 1/2 MÓDULO: *(22 X 45 mm)*: 11,00 € + 21 % IVA

VENTAS

ENCINA Y ROBLE SEQUÍSIMO POR METROS CÚBICOS
CARBÓN A DOMICILIO Y CARBÓN ESPECIAL PARA GRANJAS
☎ 616 980 884

EL ADELANTADO DE SEGOVIA
C/Morillo, 7. 40002 SEGOVIA
Teléfono 921 43 72 61
Fax 921 44 24 32

LEÑA OLIVO servicio domicilio mejor precio mercado. 670598778. www.olivosmontemayor.com

OFERTA. VENDO parcela urbana. 400m². Carrascalejo Ctra. La Granja. 15.000€. 670992350.

RELAX

SUPER NOVEDAD Asiaticas 22, 24 años. Guapísimas, cariñosas. Completo. 675441812

JOVENCITA NACIONAL. Cuerpazo. Juguetona. Viciosa. Morbosa. Francés sin. Salidas. 689680513.

ESPAÑOLA MADURITA. Cuerpazo. Juguetona. Pechugona. Cubanas, francés, griego. Masajes. 695608791.

PROMOCION 30€. Jovencita tetona. Francés natural. Delante, detras y más. 608431394.

BARBY ARDIENTE pechugona. Francés natural. Besos reales. Lluvia. Juguetes. 603074785.

JAPONESA JOVEN. Guapa. Masajes. Completo. Servicios exóticos. Sorpréndete conmigo. 655351808..

CRISTEL NOVEDAD cariñosa. Apasionada. Todos los servicios. 605650739.

CONTACTOS

SEXO AL teléfono 915661533.

MUJERES LIBERALES quedarían con hombres para sexo ocasional. Gratifica. 650043671.

TAROT

NOTA: El Adelantado de Segovia no se responsabiliza de la veracidad de las ofertas y anuncios de la Sección de Anuncios Breves.

ARCO
arco-ramirez.com
921471474
REBAJAS
FINANCIA Bankia
Tiramos los precios, hasta el 60% de descuento en nuestras promociones de
ROBLEDO y La Granja
VISITE PISO y CHALET PILOTOS
Aproveche la ocasión IVA al 4% hasta el 31 de diciembre de 2012
RAMIREZ
CALIDAD
C/ Calandria, 8
SAN ILDEFONSO
arco-ramirez.com

CHICA busca CHICO

Chica de 41 años, soltera, rubia, alta, delgada, atractiva, desea conocer chicos, entre 40-45 años. Dejar mensaje sms con teléfono. Madrid. **Buzón: 704891**

Carol, 20 años, morena de piel, pelo clarito rubio. Deseo conocer hombre detallista, sincero, agradable, divertido, deportista, simpático, atractivo, con quien poder salir de fiesta. **Buzón: 986947**

Naiara, 52 jóvenes y atractivos años, creo que el matrimonio mata el amor. Deseo conocer chico simpático, atractivo, tierno, viva Madrid, gustándole perros, para recuperar ilusión. Madrid. **Buzón: 704875**

Mari Carmen, 61 años, cariñosa, comprensiva, romántica, muy sincera. Deseo conocer señor similares características, para relación estable. ¿Quieres ser tú el que comparta mi vida? Madrid. **Buzón: 975169**

Señora divorciada, 50 años, busca caballero entre 50-60 años, alto nivel cultural, formación universitaria, para amistad, posible relación seria. Madrid. **Buzón: 727589**

Libra de 57 años desea conocer edad similar, entre 50-57 años, con sentido del humor, a partir 1,70. Madrid. **Buzón: 459075**

Mujer de Republica Dominicana, bastante tiempo en España, busca persona igual, buenos sentimientos, entre 64-68 años, para relación estable. Madrid. **Buzón: 613339**

Mujer buen físico, educada, con estilo 1,70, busca hombre con clase, atractivo, alto, entre 60-68 años, para amistad y posible relación. Madrid. **Buzón: 582698**

Mari, 33 años, divorciada, 2 hijos. Me gusta música, pasear, una buena película. Busco hombre para conocernos, posible relación. Madrid. **Buzón: 587391**

Carmen, hija 16 años, divorciada, funcionaria, 1,57, complexión normal. Busco persona afín, para primero amistad, conocerse, lo que surja. Madrid. **Buzón: 611864**

Mari Carmen, 61 años. Me gusta música, bailar, ir a tomar algo, naturaleza. Deseo conocer persona para compartir algo. Madrid. **Buzón: 581500**

Señora universitaria, 61 años, alto nivel socioeconómico y cultural, gustando arte, cultura y sobre todo viajar, desea conocer caballero de edad similar, para relación estable. Madrid. **Buzón: 555742**

Mujer rubia con mechas, menudita, 55 kg., 60 años, licenciada en historia, sana, gustando naturaleza, busca hombre educado, culto. Madrid. **Buzón: 616772**

Chica de 32 años, de Madrid, normalita, sencilla, alegre, gustando hacer de todo, busca hombre interesante, para entendernos. Madrid. **Buzón: 615214**

Deseo conocer hombre entre 55-60 años, para relación o lo que surja, relación estable. Yo, mujer sola, hijos independientes, separada. **Buzón: 663014**

Francisca, 60 años, 1.60, 57 kg, optimista, alegre, viajera, coqueta. Me gusta cuidarme, hacer deporte. Busco hombre entre 55-70 años. Madrid. **Buzón: 582303**

Juani, 50 años. Busco hombre de edad similar hasta 55 años, para salir fines de semana. Alcalá de Henares. **Buzón: 458893**

Señora divorciada, busca chico con nivel cultural alto, entre 50-60 años, para amistad y relación seria. Madrid. **Buzón: 725666**

Julita, sincera, divertida, buena presencia, alta, morena. Me gusta bailar, salir, teatro. Busco persona educada, respetuosa, sincera. Madrid. **Buzón: 972945**

Mujer de 61 años, 1.62, 80 kg, busca amigo en principio para una buena amistad y si surge, algo más. No malos rollos. Móstoles, Madrid. **Buzón: 978681**

Carmen, 35 años, físicamente guapa, 1,70, bien de cuerpo. Busco hombre entre 28-40 años, muy atractivo, para relación estable. Madrid. **Buzón: 619271**

Mujer sin cargas familiares, busca compañero sin malos rollos, para conocerse, lo que surja, disfrutar de la vida y compartirla. **Buzón: 613369**

Yolanda, aficionada al cine, pasear e ir de fiesta y de compras. Deseo conocer chico cariñoso, simpático y fiel. Madrid. **Buzón: 615901**

Mujer agradable, simpática, viuda, rubia, atractiva, gustando pasarlo bien, desea conocer señores hasta 62 años, viudos, simpático, agradable y buena persona. Madrid. **Buzón: 971392**

Chica gustando actividades normales busca chico para salir fines de semana y ver lo que surge. Madrid. **Buzón: 975867**

CHICO busca CHICA

Chico moreno, ojos castaños, alto, 1,88, 90 kg., gustando pasear, cine, salir de fiesta, desea conocer una chica. **Buzón: 521442**

Juan, 34 años, moreno, deportista, buen cuerpo, español. Busco chica sincera, simpática, entre 25-32 años. Segovia, Valladolid o provincias cercanas. **Buzón: 728164**

Luis, 40 años, divorciado, un hijo, vivo solo, independiente. Me gustan animales. Busco chica para tranquilidad y relación estable. Segovia. **Buzón: 225718**

Manuel, 49 años. Me gusta leer, viajar, deporte, una buena conversación. Si deseas conocerme, deja mensaje. Segovia. **Buzón: 459840**

Chico de 42 años, moreno, 1,75, posición estable, busca chica entre 29-42 años, agradable, delgada, simpática, para conocerse. Seriedad. Ávila. **Buzón: 456512**

Antonio, 52 años, funcionario, prejubilado, divorciado. Me gusta campo, bailar, viajar. Deseo conocer mujer entre 30-50 años, sensible, normal. Ávila. **Buzón: 232631**

Chico guapo, viviendo en Madrid, con chalet, gustando hacer deporte, busca chica de 40 años, para salir. Madrid. **Buzón: 728288**

Chico de Madrid, gustando hacer deporte, jugar a baloncesto, busca chica. Madrid. **Buzón: 728282**

Chico de 52 años, divorciado, busca chica, para relaciones esporádicas. Madrid. **Buzón: 702057**

Me gustaría conocer chica, para entablar nueva relación. Madrid. **Buzón: 972094**

Rafa, 30 años, 1.80. Me gusta deporte, fútbol, cine. busco chica. **Buzón: 728268**

Chico, 28 años, en Móstoles, busca chica, no importa provincia, que sea cercana, simpática, agradable, divertida, para relación estable. Móstoles. **Buzón: 728216**

Busco mujer. Escuchar mensaje. Madrid. **Buzón: 704898**

José, 48 años, no fumo ni bebo, sin vicios, buena persona. Busco chica para relación estable. **Buzón: 977067**

Chico de 50 años busca mujeres entre 42-52 años, para amistad y posible relación estable. **Buzón: 974603**

Deseo conocer chica agradable, simpática, para relación. **Buzón: 971906**

Busco mujer preferiblemente de Parla. Madrid. **Buzón: 971805**

Chico de 48 años, de Valdemorillo, busca chica para lo que surja y conocerse. Madrid. **Buzón: 971803**

Francisco Javier, moreno, ojos marrones, auxiliar administrativo, 34 años. Me gusta campo, fútbol, deportes, viajar. Deseo conocer chica para relación. **Buzón: 459002**

Chico de 37 años busca mujer para amistad y posible relación estable. Madrid. **Buzón: 583089**

AMISTAD

Chica de 39 años, nivel cultural medio alto, altruista, monárquica, buena conversadora, sibarita, desea ampliar círculo de amistades, chicas que vivan en el Barrio de Salamanca, Madrid. **Buzón: 971824**

Rosa, 37 años. Busco chicas para formar grupo de amistad, salir a bailar, ir al cine, cenas, hacer senderismo. Madrid. **Buzón: 233767**

Chica, 39 años, nivel cultural medio alto, solidaria, monárquica, amante literatura, glamour, animales, ropa firma, busca amigas entre 35-45 años, buenas personas, elegantes, vivan Barrio Salamanca, Madrid. **Buzón: 974399**

Alejandro, 44 años, vivo en Madrid. Me gusta deporte, lectura. Deseo conocer personas para ampliar circulo de amistades. Madrid. **Buzón: 977536**

Chica de 39 años, nivel cultural medio alto, solidaria, monárquica, amante literatura, moda y animales, desea hacer grupo de amigas elegantes, solidarias, educadas, vivan Barrio Salamanca, Madrid. **Buzón: 978492**

CHICO busca CHICO

Pasivo de 42 años, atractivo y simpático, busca hombre activo, de raza negra, bien dotado, para relaciones esporádicas o lo que surja. Dejar mensaje. Madrid. **Buzón: 228778**

Salva, 40 años. Me gusta deporte, teatro, temas de actualidad, Internet. Busco una persona para relación estable. **Buzón: 979224**

Hombre, 45 años, busca hombre activo, no promiscuo, entre 45-50 años, deportista, velludo, dotado, calvete, relación estable, seria. Sms. Madrid. **Buzón: 582997**

Chico, 40 años, independiente, busca chico entre 40-60 años, delgado, para amistad, lo que surja. Dejar mensaje. Madrid, otras provincias. **Buzón: 234340**

Juan, 45 años, pasivo, por Madrid. Busco hombre activo, maduro, responsable, buena gente. Dejad mensaje. Madrid. **Buzón: 973291**

Juan, 50 años, activo, masculino, velludo. Busco hombre edad similar, no afeminado, para relación sana, esporádica y continuada. Madrid. **Buzón: 585167**

Chico, 37 años busca hombre alrededor de los 50, depilado, sobre peso, gustando vestirse de mujer en la intimidad. Madrid. **Buzón: 581222**

Chico de 40 años, casado, 1,75, 80 kg, moreno, pelo corto, busca persona de características similares, para relación esporádica discreta. Madrid. **Buzón: 701805**

Hombre pasivo, casado, 61 años, busca chico entre 45-55 años, para relaciones esporádicas y duraderas. Madrid. **Buzón: 554309**

Hombre de 47 años, 1,70, 82 Kg., activo-pasivo busca persona entre 40-50 años, no importa casado, para relaciones esporádicas. Imprescindible no ambiente ni afeminados, absoluta discreción. Madrid. **Buzón: 553106**

CHICA busca CHICA

Elena, 41 años, guapa Busco chica gustándole literatura, opera, música, tomar algo, estar tranquila en casa, para cariño. Madrid. **Buzón: 728181**

OTRAS RELACIONES

Chico de 31 años, guapete, busca travesti guapa, por la zona de Aluche, Empalme. Madrid. **Buzón: 236776**

Casado de 64 años, sincero, discreto, busca mujer madura, matrimonio o pareja sólo para ella, sincera, para relaciones esporádicas. Madrid. **Buzón: 458410**

Hombre de 41 años, bisex, desea conocer parejas o matrimonios, para juegos, relaciones, pasarlo muy bien. Madrid. **Buzón: 235003**

SERVICIO DE ATENCIÓN AL CLIENTE 902 440 140 DE LUNES A VIERNES DE 9 A 19 HORAS

Sus datos serán incluidos en un fichero titularidad de ATS para la gestión del servicio de relaciones personales, y para ofrecerle promociones futuras. Para acceso, oposición, rectificación y cancelación: 902 440 140. *Coste 806: Precio máximo Red Fija 1,21 euros/minuto. Red Móvil 1,57 euros/minuto. IVA incluido.Mayores de 18 años. - ATS S.A. - Apdo. de Correos 18070 - Madrid 28080** Coste SMS: 1,45 euros/SMS IVA incluido. Mayores de 18 años. Máx. 145 caracteres. ATS S.A. Apdo. de Correos 18070 Madrid 28080. informacion@atssa.es / Nº Atn. Cliente: 902440140

SUDOKU

4			8		3			2
	8			2			9	
		1			4			5
6			5			2		
	1			6	8		5	
		9	2	1		8		
9					1			8
	5			9			6	
1		2	4			7		9

GRADO DIFICULTAD: MEDIO

Rellene las casillas en blanco de modo tal que cada fila, cada columna y cada cuadrado de 3x3 contengan todos los números del 1 al 9, pero sin repetir ninguno, tanto en las filas como en las columnas.

LABERINTO

	76			71				
	53					60		66
				57				1
				48				
81		35					44	
			21		39			
	30							
				16				6
		25				11		

Partiendo del cuadro 1 encuentre el camino para llegar al cuadro 81, pasando por todos los cuadros que se indican, trazando líneas verticales u horizontales. Las líneas no pueden ser diagonales ni pueden cruzarse, y deberánpasar sólo una vez por cada uno de los 81 cuadros.

SIETE DIFERENCIAS

JEROGLÍFICO

¿Pagaste todos los plazos?

DEDUCCIÓN DE PALABRAS

Cada una de las seis palabras de este juego lleva a su lado un número, que indica las letras que tiene en común con la palabra que debe deducir. Para orientación del lector se dan tres letras - en el orden que les corresponde - de la solución.

P	L	E	I	T	O	2
M	Í	S	E	R	A	2
L	I	N	A	J	E	2
R	A	C	I	M	O	3
H	O	R	M	A	S	4
O	B	L	I	G	A	4

	O			A	R

AUTODEFINIDO

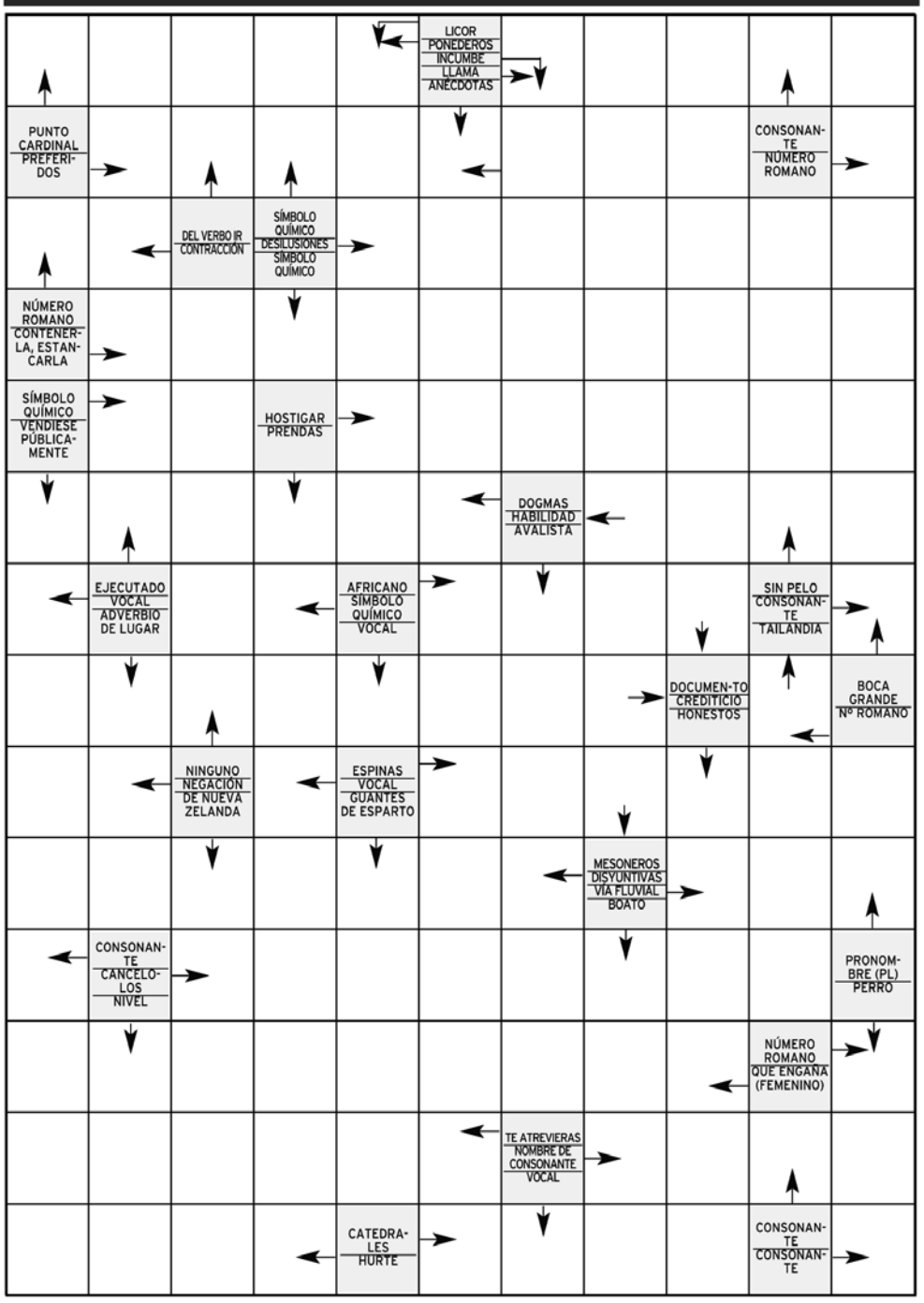

CRUCIGRAMA

Electronic-Edition

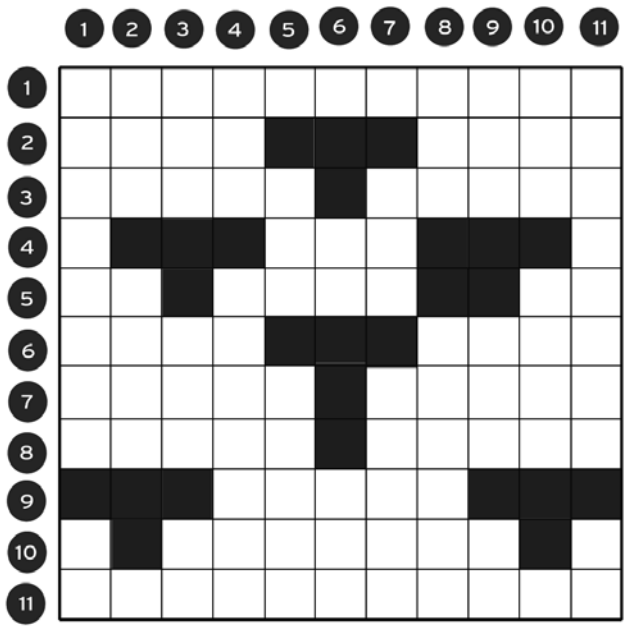

E-E: Resuélvalo en iPad y PC www.crucisolutions.com

HORIZONTALES.- 1: Omisos, descuidados.- 2: Ososa. Al revés, huesudo.- 3: Taberna. Al revés, hogares.- 4: Catedral.- 5: Letra griega. Brilla con luz trémula. Al revés, letra griega.- 6: Marcharme. Faz.- 7: Relativo al oído. Enfureced.- 8: Al revés, ruedos. Plano.- 9: Calaña.- 10: Te mete prisa, te estimula.- 11: Alabanzas, apologías.

VERTICALES.- 1: Destacados. Al revés, nombre de consonante.- 2: Demostrativo. Salida de un astro por el horizonte.- 3: Plural de consonante. Adjetivo posesivo. Al revés, sodio.- 4: Al revés, material de construcción. Transita.- 5: Adverbio de modo. Al revés, nombre de dos famosos políticos romanos, hermanos.- 6: Vocal repetida. Interpreté lo escrito.- 7: Nombre de mujer. Unir metales.- 8: Personaje de la Biblia. Al revés, ciudad romana española.- 9: Río de la vertiente mediterránea. Altar. Al revés, nombre de consonante.- 10: Demostrativo. País de Oriente Medio.- 11: Taimado. Existe.

HORÓSCOPO

ARIES 21 marzo a 19 abril.
Se sentirá pletórico con un excelente estado de ánimo. Hoy dedicará gran parte de su energía a las cuestiones económicas, pero debe esforzarse por trascender e ir más allá.

TAURO 20 abril a 20 mayo.
Se sentirá en excelente forma física. Querrá escabullirse de unos pagos pero no lo conseguirá. En el amor se podría encontrar con una propuesta con la que no contaba.

GÉMINIS 21 mayo a 20 junio.
Salga a respirar aire puro. Huya de los chismes y calumnias, así como de los viajes que se presenten poco seguros. No se deje dominar por su pareja y ponga las cosas en su sitio.

CÁNCER 21 junio a 22 julio.
Experimentará un bajón de energía. Podrían surgir hoy problemas de tipo jurídico o legal que retrasarán sus proyectos laborales. Sentirá la atracción mutua en sus relaciones íntimas.

LEO 23 julio a 22 agosto.
Protéjase en los desplazamientos. Es usted demasiado absorbente y eso es algo que molesta en general a la gente. Momento propicio para solucionar problemas sentimentales.

VIRGO 23 agosto a 22 sept.
Vigile su peso. Su gran diplomacia hoy le será de gran ayuda en su trabajo para evitar una situación tirante. La comprensión del ser amado le tranquilizará.

LIBRA 23 sept. a 22 octubre.
Salud óptima. En el trabajo vigile su actitud; se está volviendo demasiado inconformista y eso podría traerle consecuencias nefastas. No se muestre pasivo en el terreno del amor.

ESCORPIO 23 octubre a 21 nov.
Se sentirá en plena forma física. En el trabajo luchará denodadamente si bien no logrará la recompensa que esperaba. Se sentirá contrariado en el amor y no podrá disimularlo.

SAGITARIO 22 nov. a 21 dic.
No recurra a los estimulantes si está cansado. Posibilidad de ganar bastante dinero relacionándose con países lejanos. Estará especialmente unido con su pareja.

CAPRICORNIO 22 dic. a 19 enero.
Dolor de muelas, piense en ir al dentista. Jornada para reflexionar en todo lo que se refiere a su vida. En el amor, mucha curiosidad y fantasía, pero falta de autentica pasión.

ACUARIO 20 enero a 18 febrero.
Su salud tan sólo será pasable. Su carácter independiente hace que sus compañeros se sientan desplazados. En el amor no se encontrará completamente cómodo con su pareja.

PISCIS 19 febrero a 20 marzo.
Haga más ejercicio para mejorar tu forma física. Aunque en realidad sabe muy bien lo que quiere, necesita activarse constantemente. Hoy es posible que le hagan una declaración amorosa.

SOLUCIONES

JEROGLIFICO: Hay una letra devuelta (Hay una letra d vuelta)

DEDUCCION: Holgar

SIETE ERRORES: NUBE, EQUIPAJE, PAJARO, ARBOL, TRONCO, RUEDA, BOCA.

SUDOKU

4	9	6	8	5	3	1	7	2
7	8	5	1	2	6	3	9	4
3	2	1	9	7	4	6	8	5
6	7	8	5	4	9	2	1	3
2	1	4	3	6	8	9	5	7
5	3	9	2	1	7	8	4	6
9	4	7	6	3	1	5	2	8
8	5	3	7	9	2	4	6	1
1	6	2	4	8	5	7	3	9

PAREDES

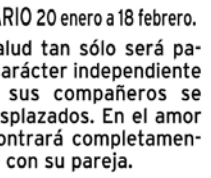

CRUCIGRAMA

HORIZONTALES.- 1: Negligentes.- 2: Osea. oesO.- 3: Tasca, seraL.- 4: Seo.- 5: Ro. Riela. iP.- 6: Irme. Cara.- 7: Ótico. Aírad.- 8: sosoC. Llano.- 9: Ralea.- 10: Arrepente.- 11: Panegíricos.

VERTICALES.- 1: Notorios. eP.- 2: Esa. Ortos. 3. Ges. Mis. An.- 4: IaC. Recorre.-5: Así. ocarG.- 6: EE. Lel.- 7: Sol. Alear.- 8: Noé. acIláti.- 9: Ter. Ara. eC.- 10: Esa. Irán.- 11: Solapado. Es.

S	O	D	I	N		A	P	E	L	A
	D	I	L	E	C	T	O	S		C
L	A				C	H	A	S	C	O	S
	R	E	S	T	A	Ñ	A	R	L	A
	B	I		A	S	E	D	I	A	R
S	O	D	E	R	C		E	T	R	A
	U		A	N		A	F	R	O		T
B	A	N	C	A	R	I	O		M	
A	C		I		R	A	S	P	A	S
S	A	M	E	L	I	D		R	I	O
T		A	N	U	L	O	L	O	S	
A	R	O	D	A	L	R	U	B		C
S	A	R	A	S	O		J	O	T	A
E	S	I	S		S	E	O	S		N

AUTODEFINIDO

CONVOCATORIAS | 921 43 72 61 | redaccion@eladelantado.com

SANTORAL: Tomás Becket, David, Víctor y Segundo.

29 de diciembre de 2012
Faltan 2 días para que finalice el año.

Hoy

Para comer bien ven al BAR RESTAURANTE
EL TUERTO DE PIRÓN

Menús especiales para comidas de empresa Desde 18€
Plaza de las Caravas, 7 • Telf. 921 49 62 35
CABAÑAS DE POLENDOS (Segovia)

MÚSICA

Voces de Castilla
Esta tarde, a las 20.30 h., actuación de Voces de Castilla en la iglesia parroquial de Riaza. Entrada libre.
IGLESIA PARROQUIAL
‹riaza›

Concierto de Navidad
El Ayuntamiento de El Espinar, Concerlírica y la Cadena Cope organizan hoy a las 20.30 h., un concierto de Navidad con la Orquesta Sinfónica de la Radio Nacional de Ucrania como protagonista. Las entradas están a la enta en la oficina de turismo de la localidad y en las taquillas del teatro.
AUDITORIO
‹el espinar›

Cantos de Adviento
Actuaciones dentro del ciclo Cantos para el Adviento y la Navidad organizada por la Diputación de Segovia y ayuntamientos de la provincia. Hoy sábado, a las 19.00 h., actuación de la coral Entrepinares en **Fuenterrebollo**; a las 19.30 h., del Taller Cultural de Fuentepelayo en **Cerezo de Abajo**; a las 20.00 h., Algarabía en **San Ildefonso**; y a las 20.30 h., la coral Voces de Castilla en **Riaza**.
VARIAS LOCALIDADES
‹provincia de segovia›

ACTIVIDADES

Mercadillo solidario
Organizado por la Asociación Europea contra las Leucodistrofias, hoy sábado y el domingo 30 se celebra en la Casa de los Picos el I Mercadillo Solidario Leucodistrofias. Plata, gold-filled, tendencias, juguetes, alimentación...., de 11.00 a 20.30 h., ininterrumpidamente.
CASA DE LOS PICOS
‹segovia›

Chocolatada solidaria
Esta tarde, a las 17.30 h., degustación de chocolate solidaria en la avda. Fernández Ladreda organizada por la Asociación de Parálisis Cerebral y Discapacidades Afines de Segovia y Provincia en colaboración con la Coordinadora de Discapacitados de Segovia, la asociación Segoentiende y la churrería de la calle. La recaudación se destinará a costear terapias de logopedia, fisioterapia y estimulación para los niños con parálisis cerebral y otros.
AVDA. FERNÁNDEZ LADREDA
‹segovia›

Casino de La Unión
La programación navideña del Casino incluye hoy sábado el campeonato de slot (tres pistas) en la sala de exposiciones. Además, el miércoles día 2, a las 12.00 h., proyección infantil en la Sala de la Chimenea del hotel Las Sirenas.
VARIOS ESCENARIOS
‹segovia›

Navidad
Programación del Ayuntamiento de **Segovia**. Hoy sábado, a las 18.30 h., pasacalles navideño a cargo de la Banda de la Unión Musical Segoviana por la zona centro; a las 20.00 h., concierto de la Ronda Segoviana en la iglesia del Carmen. Además, hasta el 4 de enero se disputa en el pabellón Agustín Fernández el XIII Memorial Félix Martín 'El Botas' de fútbol sala.
En el Hogar Centro, el próximo lunes 31, cena especial de Nochevieja, con cotillón y uvas de la suerte.
En **Cantalejo**, hoy sábado, a las 18.30 h., actuación de Diminuto Teatro con 'Odisea espacial' en el centro cultural José Rodao.
En **Garcillán**, a partir de las 18.00 h. en la iglesia parroquial tendrá lugar una muestra provincial de villancicos, en la que participarán varias corales. Entrada libre.
En el **Real Sitio de San Ildefonso**, hoy a las 18.00 h., proyección de la

NAVIDAD

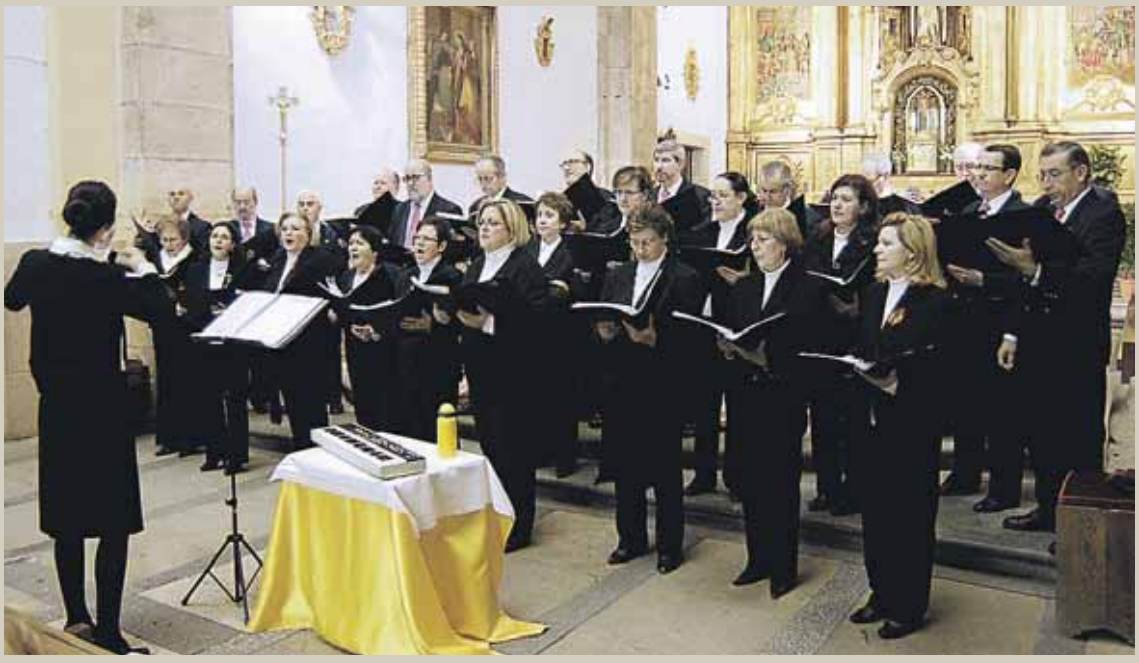

Coral en Santa Eulalia. Dentro de su calendario de actuaciones navideñas, la Coral Voces de Castilla ofreció ayer por la tarde un concierto en la iglesia de Santa Eulalia, en Segovia. *(Foto: Alberto Benavente)*

HORNO DE ASAR
Disfruta de nuestro restaurante en plena naturaleza
La Finca de Duque
El Horno de Duque
Grupo Julián Duque
Ctra. de Soria, Km 172
Sotosalbos (Segovia)
921 403 013 616 908 577
www.la fincadeduque.es

EXPOSICIONES

AZABACHE
'Zinkaia', grabados (puntaseca y aguafuerte) de Mario Yáñez.
Hasta el 12 de enero. Frente a la Academia de Artillería.

BAR SANTANA
Exposición de pinturas de Toñi Martín.
Hasta el 31 de diciembre.

CASA MONEDA
La exposición Arfitex sobre ingeniería romana en España muestra el legado técnico romano en la tecnología y de manera especial, sus aplicaciones en la ingeniería civil.
Hasta el 6 de enero.

CASA DE LA TIERRA
Exposición 'La Comunidad de la Ciudad y Tierra de Segovia y el Sexmo de El Espinar'.
Hasta el 30 de enero. Plz. de la Tierra. Jueves a las 12.00 h., visitas guiadas gratuitas. Tlf.: 608318601.

CENTRO DE TRANSPORTES
Muestra de obras de pintura y carboncillo en 'El fogón de Roberto', en el Centro de Transportes, Ctra. San Rafael, km. 87.
Hasta el 5 de enero.

CENTRO LOS MOLINOS
Fotografías pictóricas de Eduardo Garay Echevarría.
Hasta el 31 de diciembre de martes a jueves de 17.00 h. a 19.00 h.

CONSERVATORIO DE MÚSICA
Exposición de fotografías pictóricas de Eduardo Garay 'Manos que hacen música'.
Hasta el 30 de enero. Conservatorio Profesional de Música. Nueva Segovia.

DIPUTACIÓN
Nacimiento en el patio del Palacio Provincial. Horario: de 10.00 a 14.00 y de 17.00 a 21.00 h. Festivos, de 12.00 a 14.00 y de 17.00 a 21,00 h.
Hasta el 6 de enero.

FRONTÓN SEGOVIA
XXIV Concurso de Ornitología y Canaricultura en el pabellón municipal Frontón Segovia.
Hasta hoy 29 de diciembre. De 11.00 a 14.00 y de 17.00 a 20.00 h.

HERMANITAS DE LOS POBRES
Las Hermanitas de los Pobres abren al público el Belén instalado en su sede de Padre Claret. Horario, de 10.00 a 14.00 y de 16.00 a 20.00 h.
Hasta el 7 de enero.

IE UNIVERSIDAD
Muestra fotográfica de los alumnos de la asignatura Fotografía Digital 2.
Hasta el 30 de enero. Campus Santa Cruz la Real.

LA ALHÓNDIGA
Muestra de los pintores segovianos Frutos Casado de Lucas, Pedro Ignacio de la Concepción, Pablo Caballero Blanco y José Luis López Saura.
Hasta el 1 de enero.

LA REJA ART GALERY
Muestra colectiva Segoviarte, con obras de Sofía Madrigal, Raúl Bravo, Sel Jiménez, Carlos Costa, Antonio Madrigal, Celia Herranz e Iván Montero.
Hasta el 19 de enero. Avda. Fernández Ladreda, 17.

LIBRERÍA DIAGONAL
Ilustraciones de Ester García, del libro 'Por qué los gatos no llevan sombrero'.
Hasta el 31 de enero. Pº Conde Sepúlveda.enero.

MERCARTE
Exposición de acuarelas de Ángel Contreras Hernández en el Mercado Municipal de La Albuera.
Hasta el 26 de enero.

MONTÓN DE TRIGO, MONTÓN DE PAJA
Zum.zum.zum, muestra de diseño Made in Spain, exposición y venta.
Hasta el 14 de enero. Calle Real.

MUSEO ESTEBAN VICENTE
Prorrogada la muestra "Esteban Vicente. Pinturas, juguetes, obra gráfica".
Hasta el día 6 de enero.

MUSEO RODERA ROBLES
Exposición 'De tabernas, ventorros, bares y otros lugares. Segovia Siglo XX'. Entrada libre hasta el 4 de enero de 19.00 a 21.00 h., excepto el día 31 de diciembre que permanecerá cerrado.
Hasta junio de 2013.

NARIZOTAS
'El bien prevalece', pinturas (óleo sobre materia) de Miguel Á. Guijarro Marugán.
Hasta el 7 de enero.

PALACIO QUINTANAR
Muestra '99 instantes', con fotografías de Marian Hicks-Mudd (diseñadora), José Antonio Gómez (escultor) y Carlos Jové (fotógrafo).
Exposición 'A la sombra del árbol. exposición con más 100 ilustraciones de artistas españoles y extranjeros
Hasta 28 y 23 de febrero. c/ San Agustín.

RTE. SAN MARCOS
Muestra pictórica de Pedro Blázquez Martín.
Hasta el 14 de enero.

TABERNA RUBI
Exposición de Domingo Otones: 'Femenino singular'.
Hasta el 31 de diciembre.

TORREÓN DE LOZOYA
'Navidad en Caja Segovia 2012', tradicional montaje navideño, este año a cargo de la Asociación de Belenistas de Madrid y con el título 'Mechor, Gaspar y Baltasar'.
Hasta el 6 de enero. Pza. San Martín. Laborables, de 18.00 a 21.00 h. Sábados y festivos, de 12.00 a 14.00 y de 18.00 a 21.00. Lunes 24 y 31 de diciembre, de 18.00 a 20.00 h.

PROVINCIA

HONTORIA
Exposición colectiva de obra en papel sobre formato d 33X33 cm. de diez autores profesionales.
Arte Papel Segovia. c/ Gremio de los Caldereros, 30. Polígono de Hontoria. Prorrogada hasta el 23 de enero.

LA LASTRILLA
Óleos sobre tabla de Miguel González Segovia, con vistas de la ciudad de Segovia atípicas.
Parador Nacional de Turismo. Hasta febrero.

MADRONA
Muestra de ilustraciones de de Bambina Tostadora.
Bar El Pilón. Hasta el día 8 de enero.

NAVA DE LA ASUNCIÓN
Pinturas de Pedro Cebrián en la galería Estudio de Arte.
Hasta el 6 de enero. Sábado, domingo y festivos, de 12.00 a 14.00 y de 19.00 a 22.00 h.

REAL SITIO
'Rincones', exposición pictórica de María García López, y XII Muestra de Belenes.
Galería de Arte Zaca. (Plz. del Vidriado, 3). Hasta el 30 de enero.

Exposiciones permanentes: Tecnología del Vidrio, Vidrio y Cristal de La Granja S. XVIII y XIX, Vidrieras del Taller Maumejean y Vidrio Contemporáneo. Temporalmente: XII Exposición de Belenes (hasta el 31 de enero [días 1 y 6 cerrado]), Mercadillo de piezas elaboradas artesanalmente en los hornos a buenos precios, hasta final de existencias. Y talleres didácticos para niños los días 27 y 28 de diciembre, 3 y 4 de enero, a las 11.30 h., previa reserva.
Real Fábrica de Cristales. CNV.

REQUIJADA
Muestra de óleos y grabados de la artista Xonia Wunsch. Lunes esta cerrado.
Posada Real de las Vegas. Permanente. Cita en el tlf.: 620761550.

SAN CRISTÓBAL
Trabajos a punto de cruz, de Fuen Martín.
Bar El Pueblo.

VALSAÍN
Muestras 'Seres de chatarra', hasta el 13 de enero. Exposición 'Otros mundos: El universo de lo pequeño', de la asociación de Fotógrafos de Naturaleza de Madrid (FONAMAD). Hasta el 28 de febrero, de 10 a 17 h., de lunes a viernes, y de 10 a 18 h., sábado, domingo y festivos.
Centro Nacional de Educación Ambiental (CENEAM).

V. DEL MAJANO
Carteles de cine y literatura. MUCES 2012.
En la Nave E del polígono industrial Nicomedes García. Hasta el 28 de enero. De lunes a viernes de 17.00 a 20.00 h. Sábados, de 11.00 a 14.00 h.

película 'Beaufort', de Assaf Bernstein (2007) en el salón de actos del Ayuntamiento; y a las 20.00 h., concierto fin de año a cargo del grupo vocal e instrumental Algarabía en la iglesia de Ntra. Sra. de los Dolores.

DIVERSOS ESCENARIOS
<segovia y provincia>

Teatro familiar

Esta tarde, a las siete, y mañana a la misma hora, representación de 'Vuela si puedes' a cargo de la compañía Teatro Paraíso. Entradas, precio único, seis euros.

TEATRO JUAN BRAVO
<segovia>

Navidad en el Museo

La dirección del Museo Esteban Vicente organiza un taller como despedida a la exposición Esteban Vicente. Pintura, juguetes, obra gráfica. Durante una visita de dos horas y media se podrá experimentarse con estampacion y otras técnicas. Los días 29, para familias; y el día 2 de enero para adultos. Además, jueves y sábados, a las 18.00 h., una visita guiada gratuita para adultos. Tlf.: 921462010.

MUSEO ESTEBAN VICENTE
<segovia>

Mercadillo solidario

Asidos, la asociación Síndrome de Down Segovia, y otras entidades solidarias organizan hoy un mercadillo solidario en la Casa Joven de San Cristóbal. De 12.00 a 22.00 h. estará abierto y a las 20.00 h. está prevista la actuación del grupo de danza Gawazy.

CASA JOVEN
<san cristóbal de segovia>

Veladas líricas

La Portada del Mediodía organiza veladas líricas los días 29 de diciembre y 5 de enero, a partir de las 21.30 h.

LA PORTADA DEL MEDIODÍA
<torrecaballeros>

Otros días

Santa Columba

La asociación cultural Santa Columba celebrará el lunes, a las 10.30 h., la fiesta de su patrona con una misa en San Millán.

IGLESIA DE SAN MILLÁN
<segovia>

Actividades en El Carmen

La parroquia del Carmen celebra unas intensas jornadas navideñas. Los días 2, 3 y 4 de enero, de 17.30 a 20.00 h., proyecciones de película infantiles y merienda. Donativo, tres euros. Más información en la página web jornadasnavideñas@gmail.com.

PARROQUIA DE EL CARMEN
<segovia>

Restaurante Edulis
Cocina creativa de temporada
Cerveza checa natural sin pasteurizar
☎ 921 49 31 23 • ENCINILLAS

CINE

Centro C. Luz de Castilla

Tel. 902 46 32 69
www.cinesluzdecastilla.com
Programación del 28 hasta el 3 de enero
JUEVES, DÍA DEL ESPECTADOR
TODOS LOS VIERNES CON TU ENTRADA PALOMITAS GRATIS

EL HOBBIT 3D
Martes a jueves: 18:00 - 22:00
Sábado: 18:00, 22:00
Domingo: 18:00, 22:00

EL HOBBIT HD
Martes a jueves: 20:15
Sábado: 20:15
Domingo: 20:15

LOS MISERABLES HD
Martes a jueves: 17:45 - 20.30 - 22.30
Sábado: 17:45, 20:30, 22:00
Domingo: 17:45, 20:30, 22:00

ROMPE RALPH
APTA
Martes a jueves: 18:00 - 20:00 - 22:30
Sábado: 16:00, 18:00, 20:00, 22:30
Domingo: 16:00, 18:00, 20:00, 22:30

HOTEL TRANSILVANIA
APTA
Martes a jueves: 18:00
Sábado: 16:00, 18:00
Domingo: 16:00, 18:00

DE OXIDO Y HUESO
Martes a jueves: 22:30
Sábado: 22:00
Domingo: 22:30

LA VIDA DE PI
NRM7
Martes a jueves: 20:00
Sábado: 20:00
Domingo: 20:00

UNA PISTOLA EN CADA MANO HD
APTA
Martes a jueves: 20:15 - 22:30
Sábado: 20:15, 22:30
Domingo: 20:15, 22:30

CAMPANILLA HD
APTA
Sábado: 16:00
Domingo: 18:00

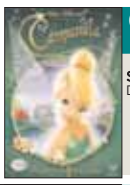

EL ORÍGEN DE LOS GUARDIANES
APTA
Martes a jueves: 18:00
Sábado: 16:00, 18:00
Domingo: 16:00, 18:00

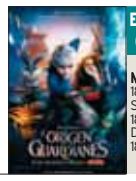

ASTERIX Y OBELIX
APTA
Martes a jueves: 17:45
Sábado: 17:45
Domingo: 17:45

EL ALUCINANTE MUNDO DE NORMAN
APTA
Martes a jueves: 18:00 - 20:00
Sábado: 16:00, 18:00, 20:00
Domingo: 16:00, 18:00, 20:30

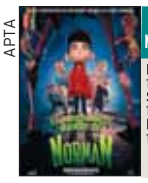

EL CUERPO HD
NRM7
Martes a jueves: 18:00 - 20:15 -22:30
Sábado: 16:00, 18:00, 20:15, 22:30
Domingo: 16:00, 18:00, 20:15, 22:30

ARTE7 — C/ Dámaso Alonso, 54 (Nueva Segovia)

Tel. 921 43 21 28
Programación del 28 hasta el 3 de enero
MIÉRCOLES, DÍA DEL ESPECTADOR

LOS MISERABLES
NRM7
Todos los días: 16:50 - 19:40 - 22:30
Lunes 31: 17:00

EL HOBBIT
NRM7
V y S: 17.00 -20.15 - 23.30
D, martes, miércoles y jueves: 17.00 - 20.15
Lunes 31: 17:00

ROMPE RALPH
APTA
V y S: 16:30 - 18:30 - 20:30 - 22:30
D, martes miércoles y jueves: 16.30 - 18.30 - 20.30
Lunes 31: 16:10 . 18:10

ROMPE RALPH 3D
APTA
V y S: 17:00 - 19:00 - 21:00
D, martes miércoles y jueves: 16.15 - 18.15 - 20.15
Lunes ·31: 16:15 - 18:15

EL HOBBIT 3D
NRM7
V y S: 23:00
D, martes, miércoles y jueves: 22:10

EL CUERPO
NRM12
V: 18:00 - 20:10 - 22:20 - 00:30
S: 16:00 - 18:00 - 20:10 - 22:20 - 00:30
Lunes 31: 16:00 - 18:00
D y martes 1: 16:00, 18:00, 20:10, 22:20
Laborables: 18:00 - 20:10 - 22:20

LAS SESIONES
NRM16
V y S: 18:45 - 20:40 - 22:30 - 00:30
D, Martes 1, miércoles y jueves: 18:45 - 20:40 - 22:30
Lunes 31: 18:00

EL ALUCINANTE MUNDO DE NORMAN
NRM7
Todos los días: 16:15 - 18:10 - 20:00
Lunes 31: 16:15 y 18:10

AMANECER PARTE 2
NRM12
V y S: 00:30
D, Martes 1 y laborables: 22:30

LA VIDA DE PI
NRM7
V y S: 22:00, 00:20
D, Martes 1 y laborables: 22:00

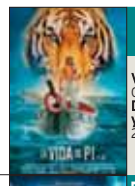

EL ORÍGEN DE LOS GUARDIANES
APTA
Todos los días: 16:45
Lunes 31: 16:00

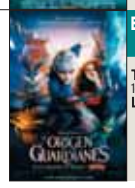

CINE AVENIDA

PEDRAJAS DE SAN ESTEBAN
C/ Escuelas, 7
Tel. 983 605 004

ROMPE RALPH
DEL 25 AL 30 DE DICIEMBRE
M 25: 18:30 h. M 26: 18:30 h.
J 27: 18:30 h. S 29: 20:00 h.
D 30: 17:30 h y 20:30 h.
APTA

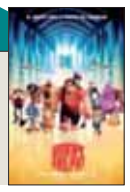

Titirimundi en Navidad

Actuaciones de Titirimundi durante las navidades.

Los **días 29 y 30 de diciembre**, a las 18.00 h., representación de 'Enamorirse' a cargo de PTV Clowns. Espectáculo para todos los públicos a partir de tres años. Entradas, niños, seis euros; adultos, ocho.

FARMACIAS

Día 29 de diciembre

Segovia
HOY: **Día y noche:** Tamayo Barbero. Santo Tomás, 5.
MAÑANA: **Día y noche:** Atienza. José Zorrilla, 117.
▸**El Espinar:** Despacho de Avda. Hontanilla, 18, durante toda la semana.
▸**Otras localidades** Las **24 horas** permanecen abiertas las farmacias de Cantalejo, La Granja y Sepúlveda.
De 10,00 a 22,00 horas, Sacramenia, Cantimpalos, Arcones y Nava de la Asunción.

FESTEJOS

Fiestas en los pueblos.

▸**El día 31 de diciembre** se recuerda la Traslación de los restos de Santiago Apóstol.

MONUMENTOS

ALCÁZAR Tlf. 921 46 07 59: De octubre a marzo, de 10,00 a 18,00 h. De abril a septiembre, de 10,00 a 19,00 horas.

CATEDRAL Tlf. 921 46 22 05: De octubre a marzo de 9,30h a 17,30h. De Abril a septiembre de 9,30 a 18,30h.

CENTRO DE RECEPCIÓN DE VISITANTES Tlf.: 921 466720. e-mail: infor@ turismodesegovia.com. Todos los días de 10 a 19,00 horas. Sábados, domingos y festivos de 10,00 a 20,00 horas. Y puntos de información de la Rotonda del Pastor y de Autobuses, de 10,00 a 17,30 h.

CENTRO DIDÁCTICO DE LA JUDERÍA Tlf 921 462396. Horarios: de miércoles a domingo de 11.00 a 14.00 h. y de 16.00 a 19.00 h. Lunes y martes, cerrado.

CONVENTO SAN ANTONIO EL REAL Tlf. 921 42 02 28: De 10,00 a 14,00 h. y de 16,00 a 19,00 h. Domingo tarde y lunes, cerrado.

IGLESIA DEL CORPUS CHRISTI (Antigua Sinagoga Mayor) - Tlf 921466720. Cerrado lunes tarde, martes y jueves tarde; de 10 a 14 h. y de 16.00 a 18.30 h.

MONASTERIO DEL PARRAL Tlf. 921 43 12 98. Lunes, cerrado; y de martes a sábado, de 10.00 a 12.30 h. y de 16.15 a 18.30 h. Domingos, de 10 a 11.30 y de 16.15 a 18.30 h.

POR CALIDAD Y POR PRECIO VEN A
Cines Luz de Castilla
RECUERDA LOS JUEVES DÍA DEL ESPECTADOR ENTRADA 4.50€ EXCEPTO 3D.
TODOS LOS VIERNES CON TU ENTRADA LAS PALOMITAS SON GRATIS. 90G.
CARNÉ JOVEN Y PENSIONISTA DE LUNES A MIÉRCOLES 5€
El nuevo sistema Dolby 3D o el sistema convencional 2D al mismo precio ¡¡6,50 €!!
www.cinesluzdecastilla.com
VENTA DE ENTRADAS POR INTERNET: www.reservaentradas.com

AGENDA **SOCIAL**

CUMPLEAÑOS. Hola, soy **Carlos** (el más alto). Ayer fue mi cumpleaños. Hoy lo celebraré junto a mi hermano Mario (el que está a mi lado), mis primos, mis papás, mis abuelos y todos los primos y tíos de mis papás. Seguro que lo pasamos muy bien.

CUMPLEAÑOS. Entre la visita de Papá Noel y la llegada de sus Majestades los Reyes Magos, nació **Ester Puente Ceballos** hace 4 años. Tu hermano Antonio te envía un abrazo muy cariñoso para que, con esa sonrisa de 'brujilla', sigas cumpliendo muchos más.

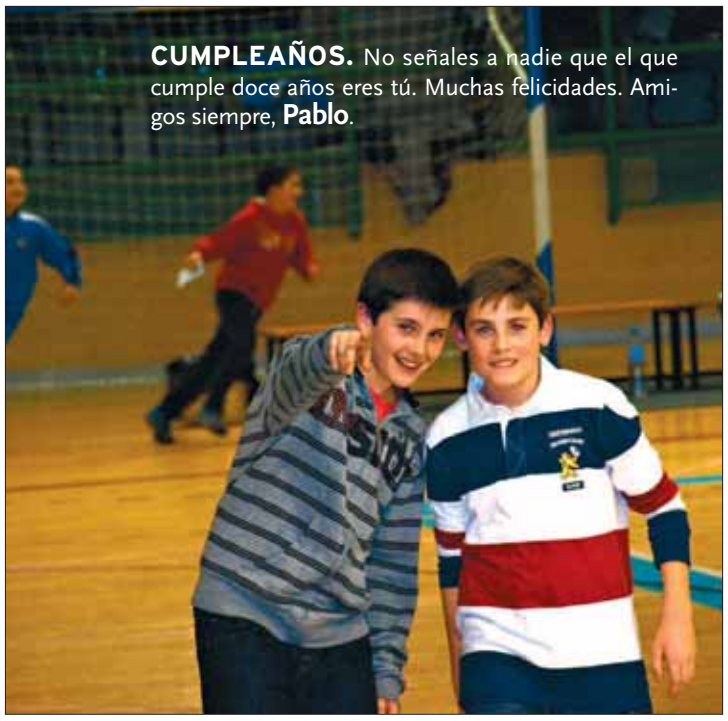

CUMPLEAÑOS. No señales a nadie que el que cumple doce años eres tú. Muchas felicidades. Amigos siempre, **Pablo**.

NOCHE DE CHICAS. Nancy, Lourdes, Adela, Amparo, Amelia y Fátima, por muchas noches más. ¡¡Feliz Navidad!!.

INAUGURACIÓN. En la calle Santa Teresa (Barrio El Carmen) ha abierto sus puertas el **bar-café 'Con aroma de mujer'** (antes bar Apolo). Todos los servicios de aperitivos, raciones, especialidad en comidas latinas. Les deseamos el mayor de los éxitos.

SUERTE. Enhorabuena a **Mario**, el afortunado que firmó el 058 en la porra de Navidad del **Rte. El Mirador de La Lastrilla**. Sólo quedaba la bici para hacer la foto... Que lo disfrutes.

COLABORACIÓN SOLIDARIA. La compañía de **supermercados Mercadona** entregará a la Asociación **Banco de Alimentos** de Segovia 1.500 kilos de alimentos para las personas más necesitadas. La acción se deriva del convenio de colaboración que han firmado ambas entidades por medio de Laura del Palacio y Rufo Sanz, respectivamente.

COMIDA NAVIDEÑA. Los carteros adscritos a la oficina de **San Rafael**, compañeros de otras zonas, amigos y antiguos trabajadores de la zona se reunieron para celebrar una estupenda comida navideña y pasarlo bien y desear a todos un feliz año.

EL TIEMPO

Soleado · Nubes altas · Nubes y claros · Nublado · Chubascos débiles · Chubascos fuertes · Llovizna · Lluvia débil · Lluvioso · Niebla · Bruma · Granizo · Aguanieve · Chubascos de nieve · Nevadas intensas · Tormentas · Viento débil · Viento fuerte

Segovia y Madrid,
unidas por ocho servicios Avant
por sentido en 27 minutos
renfe
www.renfe.com
902 320 320

Hoy en Segovia

Villacastín
Temp. Real / Sensación t. 7 -3 / 6 -4
Viento / Ráfagas 10 / 14 km/h

Fuentidueña
Temp. Real / Sensación t. 10 -1 / 8 -1
Viento / Ráfagas 8 / 14 km/h

Bocegullillas
Temp. Real / Sensación t. 9 -1 / 7 -2
Viento / Ráfagas 11 / 18 km/h

Montuenga
Temp. Real / Sensación t. 10 -2 / 5 -3
Viento / Ráfagas 16 / 26 km/h

Segovia
Temp. Real / Sensación t. 8 -2 / 6 -2
Viento / Ráfagas 10 / 14 km/h

Cuéllar
Temp. Real / Sensación t. 8 -1 / 5 1
Viento / Ráfagas 14 / 24 km/h

El Espinar
Temp. Real / Sensación t. 5 -2 / 3 -4
Viento / Ráfagas 10 / 16 km/h

Cantalejo
Temp. Real / Sensación t. 9 -1 / 7 -2
Viento / Ráfagas 11 / 18 km/h

Embalses
■ 2012
■ 2011

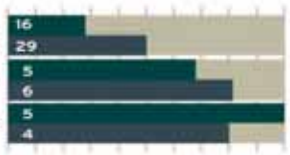

Próximos días en la provincia

	Domingo (70% fiabilidad)	Lunes (60% fiabilidad)	Martes (50% fiabilidad)	Miércoles (40% fiabilidad)
Segovia	Temp. Real / Sensación t. 7 -2 / 7 -2; Viento / Ráfagas 3 / 6 km/h	Temp. Real / Sensación t. 8 -2 / 8 -5; Viento / Ráfagas 6 / 10 km/h	Temp. Real / Sensación t. 7 -1 / 3 -2; Viento / Ráfagas 13 / 23 km/h	Temp. Real / Sensación t. 8 0 / 8 -1; Viento / Ráfagas 6 / 11 km/h
Cuéllar	Temp. Real / Sensación t. 8 0 / 8 -1; Viento / Ráfagas 3 / 6 km/h	Temp. Real / Sensación t. 9 2 / 8 -2; Viento / Ráfagas 8 / 14 km/h	Temp. Real / Sensación t. 9 -1 / 5 0; Viento / Ráfagas 13 / 21 km/h	Temp. Real / Sensación t. 9 1 / 8 0; Viento / Ráfagas 6 / 10 km/h
El Espinar	Temp. Real / Sensación t. 4 -4 / 5 -3; Viento / Ráfagas 5 / 11 km/h	Temp. Real / Sensación t. 5 -2 / 5 -5; Viento / Ráfagas 5 / 10 km/h	Temp. Real / Sensación t. 5 -2 / 1 -5; Viento / Ráfagas 14 / 24 km/h	Temp. Real / Sensación t. 6 -1 / 5 -3; Viento / Ráfagas 10 / 13 km/h
Cantalejo	Temp. Real / Sensación t. 6 -2 / 7 -1; Viento / Ráfagas 5 / 10 km/h	Temp. Real / Sensación t. 9 0 / 8 -4; Viento / Ráfagas 8 / 11 km/h	Temp. Real / Sensación t. 6 -1 / 1 -2; Viento / Ráfagas 13 / 21 km/h	Temp. Real / Sensación t. 7 3 / 6 1; Viento / Ráfagas 8 / 16 km/h
Villacastín	Temp. Real / Sensación t. 6 -2 / 6 -2; Viento / Ráfagas 5 / 10 km/h	Temp. Real / Sensación t. 7 -1 / 8 -3; Viento / Ráfagas 5 / 8 km/h	Temp. Real / Sensación t. 7 -2 / 2 -4; Viento / Ráfagas 5 / 8 km/h	Temp. Real / Sensación t. 7 -2 / 5 -2; Viento / Ráfagas 8 / 13 km/h
Fuentidueña	Temp. Real / Sensación t. 6 -1 / 6 0; Viento / Ráfagas 3 / 6 km/h	Temp. Real / Sensación t. 9 0 / 9 -1; Viento / Ráfagas 5 / 10 km/h	Temp. Real / Sensación t. 7 -1 / 5 -1; Viento / Ráfagas 10 / 19 km/h	Temp. Real / Sensación t. 7 2 / 7 1; Viento / Ráfagas 5 / 13 km/h
Bocegullillas	Temp. Real / Sensación t. 6 -2 / 7 -1; Viento / Ráfagas 5 / 10 km/h	Temp. Real / Sensación t. 9 0 / 8 -4; Viento / Ráfagas 8 / 11 km/h	Temp. Real / Sensación t. 6 -1 / 1 -2; Viento / Ráfagas 13 / 21 km/h	Temp. Real / Sensación t. 7 3 / 6 1; Viento / Ráfagas 8 / 16 km/h
Montuenga	Temp. Real / Sensación t. 6 -2 / 6 -1; Viento / Ráfagas 3 / 10 km/h	Temp. Real / Sensación t. 9 2 / 9 -2; Viento / Ráfagas 6 / 11 km/h	Temp. Real / Sensación t. 9 -2 / 4 -1; Viento / Ráfagas 19 / 32 km/h	Temp. Real / Sensación t. 7 -2 / 7 -2; Viento / Ráfagas 5 / 8 km/h

SOL
El sol sale a las 08:41 y se pone a las 17:57

LUNA
La luna sale a las 19:18 y se pone a las 09:41

FASES LUNARES
05/01
11/01
18/01
27/01

Hoy en Castilla y León

POCO NUBOSO TENDIENDO A MUY NUBOSO O CUBIERTO CON PRECIPITACIONES DEBILES LOCALMENTE MODERADAS, SOBRE TODO EN EL NOROESTE, Y PRINCIPALMENTE EN EL ENTORNO DEL MEDIODIA. SERAN MENOS PROBABLES EN EL ESTE, DONDE LLEGARAN AL FINAL. COTA DE NIEVE BAJANDO A UNOS 1100 M. EN EL NOROESTE, Y 1500 M. EN EL RESTO. TEMPERATURAS SIN CAMBIOS O EN LIGERO ASCENSO LAS MINIMAS, CON HELADAS DEBILES.

Hoy en España

Hoy en Europa

BONOLOTO

Lunes 24 de diciembre
16 - 26 - 31 - 32 - 39 - 43
Complem. 23 - R: 2

Martes 25 de diciembre
13 - 24 - 29 - 39 - 46 - 49
Complem. 27 - R: 7

Miércoles 26 de diciembre
4 - 21 - 22 - 33 - 34- 47
Complem. 5 - R: 4

Viernes 28 de diciembre
13 - 31 - 33 - 35 - 41 - 46
Complem. 21 - R: 3

LOTERÍA PRIMITIVA

Jueves 27 de diciembre
2 5 31 33 43 49
Complem. 47 Reintegro 2

LOTERÍA PRIMITIVA

Sábado 22 de diciembre
2 27 29 34 35 40
Complem. 48 Reintegro 4

GORDO PRIMITIVA

Domingo 23 de diciembre
12 18 40 42 54
Nº Clave (Reintegro) 3

EUROMILLONES

Martes 25 de diciembre
14 - 18 - 20 - 23 - 32
Estrellas 3 - 10

Viernes 28 de diciembre
17 - 24 - 26 - 27 - 49
Estrellas 3 - 5

EL 7/39

Jueves 27 de diciembre
5 12 14 15 24
27 39 Reintegro 8

Domingo 23 de diciembre
1 7 13 15 16
25 27 Reintegro 7

ONCE

Viernes 28 de diciembre
Serie: 076
62369

Número: 00841 Serie: 116 / Número: 11583 Serie: 095/ Número: 12617 Serie: 120 / Número: 21403 Serie: 107/ Número: 36757 Serie: 120 / Número: 57690 Serie: 090/ Número: 79793 Serie: 059 / Número: 94922 Serie: 090/ Número: 99011 Serie: 116

Jueves	27 de diciembre	**49057**
Miércoles	26 de diciembre	**33207**
Martes	25 de diciembre	**19252**
Lunes	24 de diciembre	**39450**
Domingo	23 de diciembre	**57007**
Sábado	22 de diciembre	**74175**

SUPER ONCE DE LA ONCE

Viernes 28 de diciembre
03 04 06 07 09
19 20 22 32 45
47 49 52 59 61
68 71 74 76 80

necesitamos tu sangre
Vente a donar
HERMANDAD DE DONANTES DE SANGRE DE SEGOVIA
Calle Rafael Alberti nº 17 (Nueva Segovia)
921 46 14 39

|LO MÁS VISTO DEL JUEVES|

El cine de la cadena de Planeta, *Up*, fue el programa más visto de la jornada. El filme arrasó con más de 3,5 millones de espectadores y casi un 19 por ciento de cuota de pantalla.

PROGRAMA	ESPECTADORES	SHARE	CADENA
1. CINE. UP	3.540.000	18,8%	ANTENA 3
2. LOS SIMPSON	2.430.000	18,7%	ANTENA 3
3. INFORMATIVOS	2.415.000	14,8%	TELECINCO
4. TELEDIARIO 2	2.382.000	13,6%	TVE 1
5. HOSPITAL CENTRAL	2.276.000	12,8%	TELECINCO

18,8%

CINE. UP

El estreno de la película de animación *Up* otorgó el liderazgo del *prime time* a Antena 3. La producción reunió a más de tres millones y medio de espectadores, lo que se tradujo en un magnífico *share* del 18,8 por ciento.

|BREVES Y DESTACADOS|

'Informe semanal' hace un análisis del año que termina

2012 no ha sido un buen año para la economía española, arrastrada por la crisis del euro en Europa. El paro y la economía siguen siendo las principales preocupaciones de los españoles, según todas las encuestas sociológicas. *Informe semanal* tratará todas las noticias del año.
TVE 1. 22,05 HORAS

Oriol Nolis, nuevo presentador del Telediario fin de semana

Oriol Nolis será el nuevo presentador del Telediario fin de semana junto a Raquel Martínez. El periodista, nacido en Barcelona en 1978, es licenciado en Derecho y en Periodismo (Universidad Pompeu Fabra). Desde 2005 trabaja en TVE.

Lisa consigue una matrícula de honor en 'Los Simpson'

Lisa copia en un examen y obtiene una matrícula con la que hace ganar al colegio una subvención. Los directivos del centro se enteran de que copió, pero lo pasan por alto para conseguir el dinero.
ANTENA 3 14,00 HORAS

Iñaki López presentará 'La Sexta noche'

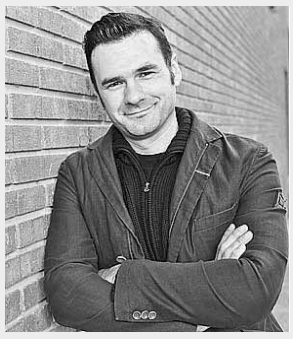

La Sexta ha fichado a Iñaki López. El periodista aterriza en la cadena para presentar *La Sexta noche*, el nuevo programa del canal que, fiel a su apuesta por la información, suma un nuevo espacio de actualidad. López procede de ETB, donde comenzó en 1999.

tve 1

06:00 Noticias 24 H
09:30 Gala Inocente, Inocente
12:30 Lo que hay que ver
13:00 Cocina con Sergio
13:30 Audiencia abierta
14:00 Solo moda en La 1
14:30 Corazón
15:00 Telediario 1 Informativo
15:55 El tiempo
16:00 Sesión de tarde *The order*
17:30 Sesión de tarde. *Algo para recordar*
19:00 Cine de barrio. *El abuelo tiene un plan*
21:00 Telediario 2
22:00 El tiempo
22:05 Informe semanal
22:50 Versión española. *Elsa y Fred*
00:35 Españoles por el mundo
02:55 TVE es música

tve 2

08:00 Los conciertos de La 2
09:40 Agroesfera
10:30 España en Comunidad
11:00 Sierra de Guara
11:30 Programa de mano
12:00 Pizzicato
12:30 Ruta Quetzal
13:00 Tenemos chico nuevo en la oficina
13:55 José made in Spain
14:00 Tendido cero
15:05 Jara y sedal
15:35 Saber y ganar. Concurso
16:20 Grandes documentales
17:15 Docufilia
18:05 Los años del NODO
19:00 Días de cine
20:00 La mitad invisible
20:30 José Made in Spain
21:25 ¡Convive!
22:00 ¡Cómo nos reímos!
22:50 La noche temática. *La Tierra de mueve*
00:50 La casa encendida

Antena 3

07:00 Megatrix. Espacio infantil. Incluye *Barrio Sésamo, Pelopicopata..*
14:00 Los Simpson. Animación
15:00 Antena 3 Noticias
15:30 Deportes
15:45 El tiempo
16:00 Multicine. *Huida desesperada*
18:00 Multicine. *Cuando el peligro acecha*
19:45 Multicine. *Coraje*
21:00 Antena 3 Noticias 2
21:30 Deportes
21:40 El tiempo
22:10 El peliculón *Transporter 3*
00:15 Cine. *K-19: the widowmaker*
02:30 Ganing casino

cuatro

07:30 El zaping de los surferos
09:00 El encantador de perros
10:45 XXS. Concurso
12:45 Campeonato internacional fútbol 7
14:00 Noticias Cuatro Con Miguel Ángel Oliver
14:50 Deportes Cuatro
15:45 Home cinema. *El caballero negro*
17:30 Home cinema. *Colmillo blanco*
19:40 Especial Callejeros viajeros
20:00 Noticias Cuatro
20:30 Campeonato internacional fútbol 7
21:45 Cine Cuatro. *Vecinos invasores*
23:15 Cine Cuatro. *El jefe*
00:45 Cine Cuatro. *Múnich*

5

06:45 I love tv
08:00 El coche fantástico. Serie.
09:00 Más que coches GT Con Carolina Alcázar
10:00 Hay una cosa que te quiero decir
15:00 Informativos Telecinco Con José Ribagorda, Carme Chaparro.
16:00 Cine en familia. *La boda de mi familia*
18:00 ¡Que tiempo tan feliz! Con Mª Teresa Campos
20:55 Informativos Telecinco Con José Ribagorda, Carme Chaparro
22:00 El gran debate Análisis actualidad Con Sandra Barneda y Jordi González
02:30 Premier casino
05:00 En concierto

6

07:30 ¿Quién vive ahí? Casas de alquiler, en venta..
10:10 Piso compartido Reportajes
13:00 The very best of El intermedio
14:00 La Sexta Noticias 1 Informativo
15:00 La Sexta Deportes Informativo
15:30 Navy. Serie Tres entregas
18:15 Numbers. Serie
20:00 La Sexta Noticias 2
21:00 La Sexta Deportes
21:30 Cine. *Willow*
23:40 Cine. *Seraphim falls*
01:40 1.000 maneras de vivir

cyltv

07:30 Música Castilla y León
10:00 Aventura por dos
10:25 Tiempo de viajar
11:20 Vamos a ver
13:00 Air rescue. Serie
14:00 Nuestras Cortes
14:30 CyLTV Noticias
15:05 El tiempo
15:20 CyLTV Noticias. R.
15:40 El tiempo
16:00 Andas y varales. Tradiciones S. Santa.
16:50 Air rescue. Serie
17:45 Castilla y León en el mundo
19:30 El pasacalles. R.
20:30 CyLTV Noticias. Con María Núñez
21:05 El tiempo
21:20 Rex. Serie.
22:00 Jotas y mucho más. Grupos de folclore
00:00 Concierto iberoamericano
00:50 CyLTV Noticias

8

07:30 Documental
07:50 Pelopicopata
08:45 La casa de los líos. Serie.
09:45 Mis adorables vecinos. Serie
13:00 El oro y el barro
14:00 Hermanos de leche. Serie
14:30 Sal y pimienta
15:00 Tiempo de viajar
16:00 Grana y oro Espacio taurino Con Carlos Santoyo
17:00 Air América. Serie
18:00 Cine. *La vida en Mississippi*
20:00 Lleno por favor. Serie
21:00 Palomitas: Cámara oculta
22:00 Cine. *Juego de niños*
23:30 Documental
00:00 Un día en la vida de...

intereconomía tv

10:30 Empresas con identidad
11:30 Estar bien
12:00 La partytura
13:00 Sabor original
13:30 Dando caña Con Mar Mateos
15:00 El telediario de Intereconomía
15:55 El tiempo
16:00 De película. *El agente secreto*
17:45 Siglo XX
18:00 ¿Lo viste o no lo viste?
19:30 Ciudadano.es
19:45 Vivir de cine
20:00 No es bueno que Dios esté solo
21:00 El telediario de Intereconomía
21:25 Deportes
21:30 El tiempo
21:35 Más se perdió en Cuba Con Xavier Horcajo
01:00 Esto es pocker

tdp

06:00 Lo mejor del año 2012. Baloncesto
07:45 Lo mejor del año 2012 JJOO Londres
09:20 Lo mejor del año 2012 JJOO Londres 2012
12:00 Tenis. Directo. Mubadala world
14:00 Tenis. Directo. Mubadala world. Final
16:00 Conexión vintange
17:10 Lo mejor del año 2012. JJOO Londres
20:00 Tenis. Mubadala world.
22:00 Lo mejor del año 2012 Supercopa de España
00:00 Tenis. Mubadala world.
01:45 Lo mejor del año 2012 JJOO Londres
04:45 Lo mejor del año 2012 JJOO Londres

13

06:35 Animalia
07:30 Multiaventura
08:00 Cyberclub
11:30 Pensacola
12:15 Cine matinal. *El secreto de los incas*
14:00 Telenoticias.
15:00 El tiempo
15:15 Deportes
16:40 Just For Laughs
15:55 Cine. *Una Navidad de locos*
17:55 Cine *Rápida y mortal*
20:25 Telenoticias
21:00 Deportes
21:15 El tiempo
21:30 Cine. *Lío embarazoso*
00:05 Querer de cine. *Veracruz*
02:05 Cine. *Haz conmigo lo que quieras*
03:50 V'Motor

clan

07:20 El pequeño reino de Ben y Holly
07:50 Los Lunnis
08:05 Dora la exploradora
09:35 El pequeño reino de Ben y Holly
10:40 Pocoyó
11:00 Dino Tren
12:25 Looney Tunes
13:10 Fanboy y Chum chum Tres entregas
13:35 Los pingüinos de Madagascar
14:45 Bob Esponja
16:00 Cine. *La película Pokemon negro: Victini y Reshiram*
17:30 Dino Tren
18:20 The New Looney Tunes
19:10 Los pingüinos de Madagascar
20:15 Suckers
21:30 Cine. *El corral, una fiesta muy bestia*

*Los horarios y contenidos de las diferentes cadenas de televisión podrían sufrir modificaciones -ajenas a nuestra responsabilidad- debido a los cambios de programación de última hora.

La información de Segovia, siempre CERCA DE TI, con El Adelantado
EL ADELANTADO DE SEGOVIA
El diario de los segovianos

Más que una librería... mucho más que libros... más fácil que nunca...y en Segovia.
Ven a vernos y te contaremos más...
www.ong-aida.org
C/Marqués del Arco 26 (frente al enlosado de la Catedral)
Email: aidabooks@ong-aida.org Teléfono: 921 462268

películas

● Mala ★ Regular ★★ Interesante ★★★ Buena ★★★★ Muy Buena

butaca de cine

★	El caballero negro	15:45	Cuatro	Comedia
★	The order	16:00	TVE 1	Acción
★★	El abuelo tiene un plan	19:00	TVE 1	Comedia
★★	Willow	21:30	La Sexta	Fantástico
★★	Transporter 3	22:10	Antena 3	Acción
★★★	Elsa y Fred	22:50	TVE 1	Comedia
★★	El jefe	23:15	Cuatro	Comedia
★★★	Múnich	00:45	Cuatro	Thriller

19:00 El abuelo tiene un plan (TVE 1) ★★

España. 1973. 90 m. D: Pedro Lazaga. I.: Paco Martínez Soria, Isabel Garcés, José Sacristán

Don Leandro Cano, abuelo de numerosos nietos, ha coincidido en la clínica del doctor Bolt con Elena, señorita ya entrada en años. El doctor hace todo lo posible para que ambos se traten y se conozcan, y puedan así superar su sentimiento de soledad.

21:30 Willow (LA SEXTA) ★★

EEUU, 1988. 120 m. Director: Ron Howard. Reparto: Val Kilmer, Joanne Whalley-Kilmer, Warwick Davis, Jean Marsh, Gavan O'Herlihy

Cuento medieval con brujas, enanos y poderes mágicos. En las mazmorras del castillo de la malvada reina Bavmorda, una prisionera da a luz a una niña que pondrá fin al reinado de la hechicera.

22:10 Transporter 3 (ANTENA 3) ★★

Francia, 2008. 100 m. Director: Olivier Megaton. Reparto: Jason Statham, Natalya Rudakova, Robert Knepper

Frank Martin es un indiscutible especialista en entregas de alto riesgo. En esta ocasión se verá obligado, bajo amenazas, a trasladar dos voluminosas bolsas y a una joven ucraniana, Valentina, desde Marsella hasta Odessa. ¿Qué hay en las bolsas? ¿quién es la chica? ¿qué hay detrás de esta entrega? Frank no conoce las respuestas, pero lo que realmente no sabe es la trampa que le ha tendido el adversario.

22:50 Elsa y Fred (TVE 1) ★★★

Argentina, año 2005. 106 minutos. Director: Marcos Carnevale. R. Manuel Alexandre, China Zorrilla, Blanca Portillo, Roberto Carnaghi, José Ángel Egido,

Elsa, que tiene 82 años, es una mujer llena de vitalidad y con una imaginación desbordante. Alfredo, algo más joven que ella, ha sido siempre un hombre convencional, serio y responsable. Al quedar viudo, desconcertado y angustiado por la ausencia de su mujer, su hija lo anima a mudarse a un apartamento más pequeño. Es entonces cuando conoce a Elsa, que es vecina suya. A partir de ese momento, ella irrumpe en su vida como un torbellino.

00:45 Múnich (CUATRO) ★★★

EEUU, 2005. 164 m. D: Steven Spielberg. R: Eric Bana, Daniel Craig, Ciaran Hinds, Mathieu Kassovitz, Hanns Zischler,

Tras el asesinato de varios atletas israelíes por un grupo terrorista palestino durante los Juegos Olímpicos de Múnich , un agente especial del Mossad tuvo que ejecutar una misión altamente secreta.

deporte

butaca deportiva

Tenis. Torneo de Abu Dhabi	12:00	Teledeporte
Fútbol. XVII Torneo Internacional Blue BBVA Alevín	12:45 y 20:30	Cuatro
Esquí. Saltos de Esquí. Cuatro Trampolines, desde Oberstdorf	15:30	Eurosport
Fútbol. Premier League. Manchester United-West Bromwich Albion	16:00	Canal + Fútbol
Fútbol. Premier League. Norwich City - Manchester City	16:00	Gol TV
Polideportivo. Conexión Vintage	16:00	Teledeporte
Fútbol. Premier League. Arsenal- Newcastle United	18:00	Canal + Fútbol
Baloncesto. NBA. Houston Rockets-Oklahoma City Thunder	02:00	Canal + Deportes

12:45 y 20:30 Fútbol: Torneo Internacional Alevín (CUATRO)

Como cada año, las futuras estrellas del fútbol se dan cita en Navidad para determinar cuál es la mejor cantera del mundo. Manu Carreño, Santi Cañizares y Raúl Ruiz narrarán en Cuatro un torneo mítico en el calendario español del que han salido futbolistas como Iniesta, Torres, Llorente, Piqué o Jordi Alba.

entretenimiento

butaca de programas

XXS	10:45	Cuatro
Solo moda	14:00	TVE 1
El gran debate	22:00	Telecinco
Jotas y mucho más. Especial villancicos	22:00	CYLTV
La noche temática	22:50	TVE 2

10:45 xxs (CUATRO)

Un divertido circuito de pruebas en el que los objetos superan 100 veces su tamaño original, varios premios en juego y tres familias de cuatro miembros cada una como protagonistas son los principales ingredientes de *XXS*, el nuevo concurso familiar presentado por Pilar Rubio y Flippy.

14:00 Solo moda (TVE 1)

¿Te gusta la moda? ¿Quieres estar al día de las últimas tendencias? ¿Y conocer las nuevas colecciones de los principales diseñadores y marcas del momento? Entonces no te pierdas el nuevo programa de La 1 de TVE, *Solo moda*, un espacio cultural presentado por la modelo Nieves Álvarez que pretende impulsar y dar a conocer el universo de la moda.

22:00 Jotas y mucho más (CYLTV)

El programa descubre desde dentro la esencia de esta época navideña a través de villancicos de distintas formaciones musicales y de danzas de nuestra comunidad. Hoy, el Grupo Cantigas a Os Domingos de Andavias (Zamora), Manantial Folk de El Raso (Ávila) y la Asociación Cultural Senda y Surcos de Villanueva del Campo (Zamora).

22:50 La noche temática (TVE 2)

Aproximadamente cada 250.000 años se produce una inversión del polo magnético de la Tierra. El Polo Norte y el Polo Sur invierten sus posiciones con efectos terribles para la vida del planeta, con un incremento del número de terremotos o tormentas solares. *La noche temática* intenta desvelarnos los secretos del movimiento de la Tierra a través de dos documentales.

infantil

butaca de niños

Jake y los piratas	08:30	Disney Channel
Pocoyó	10:40	Clan TV
Bob Esponja	14:45	Clan TV
Austin y Ally	15:35	Disney Channel
¡Buena suerte, Charlie!	21:00	Disney Channel

Pocoyó. (Clan)

LA SALUD, DERECHO DE TODOS: ¡ACTÚA!
www.manosunidas.org
Manos Unidas
CAMPAÑA CONTRA EL HAMBRE
902 40 07 07

EL ADELANTADO DE SEGOVIA

Edita: El Adelantado de Segovia S.L. **Depósito Legal**: SG. 1958

• **Redacción, Administración y Publicidad:** Calle Morillo, 7 (Junto al Jardín Botánico) 40002 Segovia • Teléfono centralita y redacción: 921 43 72 61
• Teléfono publicidad : 921 46 12 12 • Fax general: 921 44 24 32
• Correo electrónico redacción: redaccion@eladelantado.com
• Correo electrónico publicidad: publicidad@eladelantado.com
• **Redacción en Cuéllar**: Alea Comunicación • C/ Lavaderos 1 - 3º izq - 40200 Cuéllar
• Teléfono y fax: 921 14 02 10 • Correo electrónico: cuellar@eladelantado.com

Prohibida toda reproducción a los efectos del Artículo 32, 1, párrafo segundo, LPI

|**LA ÚLTIMA**|

Visiones sobre el arte en **Bruselas**

El segoviano Alberto Reguera participa en una colectiva en la galería Pascal Polar

A.S.R. / SEGOVIA

El pintor segoviano Alberto Reguera participa en estos días, hasta finales de enero, en la exposición colectiva 'Visions', en la galería Pascal Polar de Bruselas, en la que expone dos de sus trabajos junto con los de artistas de diferentes nacionalidades, algunos muy reconocidos internacionalmente como Max Newman, Mussa o Marlène Dumas. Se trata de una exposición que pretende integrar artistas con diferentes visiones sobre la pintura, la escultura o la fotografía.

En esta exposición colectiva, el artista segoviana presenta dos obras, una de pequeño formato titulada 'Matin d'hiver degagè', que es un cubo matérico que combina el amarillo y los blancos y que hace referencia a los paisajes nórdicos en invierno. "El blanco dominante alberga estas manchas que trazan un paisaje que refleja las reverberaciones lumínicas de la nieve, como consecuencia de la influencia del sol. Una pintura donde el frío y el calor conviven, con ese término "álgido" que igual sirve para definir ambos extremos climáticos", subraya Reguera.

La otra obra, 'Solar fragment', también es una pintura-objeto que está nutrida de diferentes tonos amarillos, desde los más cálidos a los más ácidos, pero que juntos constituyen una monocromía, que intenta poetizar un instante de luz solar, un fragmento solar, título de la obra. En este caso, un amarillo limonado intenso, ambarino por sus lados, encerrado en un cuadro-objeto que se estira por sus lados.

"Estas dos obras constituyen ejemplos de esos abstraídos paisajes tridimensionales que ya definen mi trabajo", comenta el artista segoviano.

Reguera destacó la participación en la exposición de artistas como Marlene Dumas, "una de las pintoras vivas más valoradas por la crítica y que está en las mejores colecciones del mundo, que presenta en la galería Pascal Polar una acuarela de polvo de mármol sobre papel"; o Hassan Mussa, "uno de los pintores figurativos africanos más solicitados en Bélgica, muy reconocido en París también, que ha expuesto en todos los museos del mundo, especialmente los americanos".

*La exposición en Bruselas, en la que pueden verse dos obras del artista segoviano, estará abierta hasta **finales del mes de enero***

También Cheri Sambat, igualmente africano y figurativo también, "que maneja las líneas y los colores de manera magistral, y tiene un fuerte carácter reivindicativo"; los *collages* del americano Lance Letscher o del enigmático Karl Waldman, "dos de los artistas que más éxito han tenido en las presentaciones individuales y colectivas que esta galería ha hecho sobre ellos".

También hay obras del alemán Max Neuman, uno de los artistas más veteranos en la galería belga; y entre los artistas del país, los trabajos escultóricos de Martine Vanderhoeven y las pinturas líricas de Bernadette Predair.

La trayectoria expositiva de Alberto Reguera en Bruselas comienza hace dos largas décadas, con doce individuales realizadas en Bélgica, la última en el Instituto Cervantes de Bruselas , en 2011, y con participación en ferias de arte como por ejemplo Art Brussels, entre otras.

'Solar fragment', una de las dos obras de Reguera que se exponen. / EL ADELANTADO

Desde hace dos décadas, críticos de Le Soir y La Libre Belgique han seguido y escrito sobre su trayectoria en este país, destacando a Roger Pierre Turine, Anita Nardon, Danielle Guillemon o Claude Laurent, entre otros.

|**MAÑANA DOMINGO**|

Revista Semanal

Mía

▶ **Horóscopo**
2013 tu año de suerte

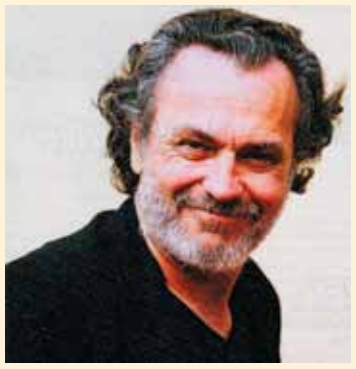

▶ **José Coronado**
"Pregúntale a Clint Eastwood si él teme que le encasillen"

▶ **Cocina**
Merienda de reyes